

BILANCIO DI ESERCIZIO

Informazioni generali sull'impresa

Dati anagrafici

Denominazione: S.R.R.PALERMO AREA METROPOLITANA S.C.P.A.
Sede: PIAZZA PRETORIA 1 90133 PALERMO PA
Capitale sociale: 120.000
Capitale sociale interamente versato: no
Codice CCIAA: Palermo
Partita IVA: 06269510829
Codice fiscale: 06269510829
Numero REA: PA-309841
Forma giuridica: Consorzi con personalita' giuridica
Settore di attività prevalente (ATECO): 381100 Raccolta di rifiuti solidi non pericolosi
Società in liquidazione: no
Società con socio unico: no
Società sottoposta ad altrui attività di direzione e coordinamento: no
Denominazione della società o ente che esercita l'attività di direzione e coordinamento:
Appartenenza a un gruppo: no
Denominazione della società capogruppo:
Paese della capogruppo:
Numero di iscrizione all'albo delle cooperative:

Stato patrimoniale

	31-12-2017	31-12-2016
Stato patrimoniale		
Attivo		
A) Crediti verso soci per versamenti ancora dovuti	12.016	13.656
B) Immobilizzazioni		
I - Immobilizzazioni immateriali	1.387	2.372
II - Immobilizzazioni materiali	1.871	562
III - Immobilizzazioni finanziarie	0	0

Totale immobilizzazioni (B)	3.258	2.934
C) Attivo circolante		
II - Crediti		
esigibili entro l'esercizio successivo	110.775	61.050
imposte anticipate	0	0
Totale crediti	110.775	61.050
IV - Disponibilità liquide	34.920	45.866
Totale attivo circolante (C)	145.695	106.916
Totale attivo	160.969	123.506
Passivo		
A) Patrimonio netto		
I - Capitale	120.000	120.000
II - Riserva da sovrapprezzo delle azioni	0	0
III - Riserve di rivalutazione	0	0
IV - Riserva legale	0	0
V - Riserve statutarie	0	0
VI - Altre riserve	0	0
VII - Riserva per operazioni di copertura dei flussi finanziari attesi	0	0
VIII - Utili (perdite) portati a nuovo	(357)	(357)
IX - Utile (perdita) dell'esercizio	0	0
Perdita ripianata nell'esercizio	0	0
X - Riserva negativa per azioni proprie in portafoglio	0	0
Totale patrimonio netto	119.643	119.643
D) Debiti		
esigibili entro l'esercizio successivo	41.326	3.863
Totale debiti	41.326	3.863
Totale passivo	160.969	123.506

Conto economico

	31-12-2017	31-12-2016
Conto economico		
A) Valore della produzione		
5) altri ricavi e proventi		
altri	44.892	16.702
Totale altri ricavi e proventi	44.892	16.702
Totale valore della produzione	44.892	16.702
B) Costi della produzione		

7) per servizi	42.577	14.027
10) ammortamenti e svalutazioni		
a), b), c) ammortamento delle immobilizzazioni immateriali e materiali, altre svalutazioni delle immobilizzazioni	1.276	1.294
a) ammortamento delle immobilizzazioni immateriali	985	1.076
b) ammortamento delle immobilizzazioni materiali	291	218
Totale ammortamenti e svalutazioni	1.276	1.294
14) oneri diversi di gestione	1.033	1.361
Totale costi della produzione	44.886	16.682
Differenza tra valore e costi della produzione (A - B)	6	20
C) Proventi e oneri finanziari		
16) altri proventi finanziari		
d) proventi diversi dai precedenti		
altri	4	5
Totale proventi diversi dai precedenti	4	5
Totale altri proventi finanziari	4	5
17) interessi e altri oneri finanziari		
altri	0	4
Totale interessi e altri oneri finanziari	0	4
Totale proventi e oneri finanziari (15 + 16 - 17 + - 17-bis)	4	1
Risultato prima delle imposte (A - B + - C + - D)	10	21
20) Imposte sul reddito dell'esercizio, correnti, differite e anticipate		
imposte correnti	10	21
Totale delle imposte sul reddito dell'esercizio, correnti, differite e anticipate	10	21
21) Utile (perdita) dell'esercizio	0	0

Rendiconto finanziario, metodo indiretto

	31-12-2017	31-12-2016
Rendiconto finanziario, metodo indiretto		
A) Flussi finanziari derivanti dall'attività operativa (metodo indiretto)		
Utile (perdita) dell'esercizio	0	0
Imposte sul reddito	10	21
Interessi passivi/(attivi)	(4)	(1)
(Dividendi)	0	0
(Plusvalenze)/Minusvalenze derivanti dalla cessione di attività	0	0
1) Utile (perdita) dell'esercizio prima d'imposte sul reddito, interessi, dividendi e plus/minusvalenze da cessione	6	20
Rettifiche per elementi non monetari che non hanno avuto contropartita nel capitale circolante netto		

Accantonamenti ai fondi	0	0
Ammortamenti delle immobilizzazioni	1.276	1.294
Svalutazioni per perdite durevoli di valore	0	0
Rettifiche di valore di attività e passività finanziarie di strumenti finanziari derivati che non comportano movimentazione monetarie	0	0
Altre rettifiche in aumento/(in diminuzione) per elementi non monetari	0	0
Totale rettifiche per elementi non monetari che non hanno avuto contropartita nel capitale circolante netto	1.276	1.294
2) Flusso finanziario prima delle variazioni del capitale circolante netto	1.282	1.314
Variazioni del capitale circolante netto		
Decremento/(Incremento) delle rimanenze	0	0
Decremento/(Incremento) dei crediti verso clienti	(51.426)	(16.701)
Incremento/(Decremento) dei debiti verso fornitori	31.680	(756)
Decremento/(Incremento) dei ratei e risconti attivi	0	25
Incremento/(Decremento) dei ratei e risconti passivi	0	0
Altri decrementi/(Altri Incrementi) del capitale circolante netto	7.475	(1.835)
Totale variazioni del capitale circolante netto	(12.271)	(19.267)
3) Flusso finanziario dopo le variazioni del capitale circolante netto	(10.989)	(17.953)
Altre rettifiche		
Interessi incassati/(pagati)	4	1
(Imposte sul reddito pagate)	(1)	(899)
Dividendi incassati	0	0
(Utilizzo dei fondi)	0	0
Altri incassi/(pagamenti)	0	0
Totale altre rettifiche	3	(898)
Flusso finanziario dell'attività operativa (A)	(10.986)	(18.851)
B) Flussi finanziari derivanti dall'attività d'investimento		
Immobilizzazioni materiali		
(Investimenti)	(1.600)	(780)
Disinvestimenti	0	0
Immobilizzazioni immateriali		
(Investimenti)	0	0
Disinvestimenti	0	0
Immobilizzazioni finanziarie		
(Investimenti)	0	0
Disinvestimenti	0	0
Attività finanziarie non immobilizzate		
(Investimenti)	0	0
Disinvestimenti	0	0
(Acquisizione di rami d'azienda al netto delle disponibilità liquide)	0	0

Cessione di rami d'azienda al netto delle disponibilità liquide	0	0
Flusso finanziario dell'attività di investimento (B)	(1.600)	(780)
C) Flussi finanziari derivanti dall'attività di finanziamento		
Mezzi di terzi		
Incremento/(Decremento) debiti a breve verso banche	0	0
Accensione finanziamenti	0	0
(Rimborso finanziamenti)	0	0
Mezzi propri		
Aumento di capitale a pagamento	1.640	2.053
(Rimborso di capitale)	0	0
Cessione/(Acquisto) di azioni proprie	0	0
(Dividendi e acconti su dividendi pagati)	0	0
Flusso finanziario dell'attività di finanziamento (C)	1.640	2.053
Incremento (decremento) delle disponibilità liquide (A ± B ± C)	(10.946)	(17.578)
Effetto cambi sulle disponibilità liquide	0	0
Disponibilità liquide a inizio esercizio		
Depositi bancari e postali	45.866	63.444
Assegni	0	0
Danaro e valori in cassa	0	0
Totale disponibilità liquide a inizio esercizio	45.866	63.444
Di cui non liberamente utilizzabili	0	0
Disponibilità liquide a fine esercizio		
Depositi bancari e postali	34.920	45.866
Assegni	0	0
Danaro e valori in cassa	0	0
Totale disponibilità liquide a fine esercizio	34.920	45.866
Di cui non liberamente utilizzabili	0	0

Nota integrativa, parte iniziale

Struttura e contenuto del Bilancio di esercizio

Il Bilancio dell'esercizio chiuso al 31/12/2017, composto da Stato Patrimoniale, Conto Economico e Nota integrativa, corrisponde alle risultanze delle scritture contabili regolarmente tenute ed è stato redatto in ossequio alle disposizioni previste agli artt. 2423 e 2423-bis del Codice Civile, nonché ai principi contabili ed alle raccomandazioni contabili elaborati dall'Organismo Italiano di Contabilità (O.I.C.).

Per un'informativa più completa con riguardo ai flussi finanziari dell'esercizio è stato redatto anche il Rendiconto Finanziario, non obbligatorio per i Bilanci in forma abbreviata.

Il Bilancio è stato predisposto nel presupposto della continuità aziendale.

La sua struttura è conforme a quella delineata dal Codice Civile agli artt. 2424 e 2425, in base alle premesse poste dall'art. 2423-ter, mentre la Nota integrativa, che costituisce parte integrante del Bilancio di esercizio, è conforme al contenuto previsto dagli artt. 2427, 2427-bis, 2435-bis e a tutte le altre disposizioni che fanno riferimento ad essa.

L'intero documento, nelle parti di cui si compone, è stato redatto in modo da dare una rappresentazione veritiera e corretta della situazione patrimoniale e finanziaria della Società, nonché del risultato economico dell'esercizio, fornendo, ove necessario, informazioni aggiuntive complementari a tale scopo.

Ai sensi dell'art. 2423-ter per ogni voce viene indicato l'importo dell'esercizio precedente.

Ricorrendo i presupposti di cui all'art. 2435-bis, c.1, del Codice Civile, il Bilancio del presente esercizio è stato redatto in forma abbreviata in conformità alle disposizioni dettate dal predetto articolo.

Al fine di fornire una informativa più ampia e puntuale sull'andamento della gestione, si è ritenuto opportuno corredare il Bilancio anche con la Relazione sulla gestione.

Informazioni sulla società

ATTO COSTITUTIVO: 18/12/2013 per atto del Notaio Dario Ricolo – Palermo

Rep. N. 5717 -Raccolta N. 4413

Registrato a Palermo il 07/01/2014 al n. 163 Mod. 71/M

DENOMINAZIONE: Società per la Regolamentazione del servizio di gestione Rifiuti Palermo Area Metropolitana Società Consortile per Azioni, in sigla "S.R.R. Palermo Area Metropolitana S.C.p.A. "

FORMA GIURIDICA: Società Consortile per Azioni

SEDE LEGALE: Palermo - Piazza Pretoria I - Palazzo delle Aquile

CAPITALE: € 120.000,00= deliberato

€ 120.000,00= sottoscritto

€ 107.984,00= versato

AZIONI: 12.000.000= numero di azioni nominali ordinarie

€ 0,01= valore nominale di ogni azione

SOCI E QUOTE:

Comune di Altofonte

126.552 azioni di proprietà, pari a nominali € 1.265,52

Comune di Bagheria

691.105 azioni di proprietà, pari a nominali € 6.911,05

Comune di Balestrate

80.941 azioni di proprietà, pari a nominali € 809,41

Comune di Belmonte Mezzagno

136.734 azioni di proprietà, pari a nominali € 1.367,34

Comune di Borgetto

88.780 azioni di proprietà, pari a nominali € 887,80

Comune di Capaci

130.318 azioni di proprietà, pari a nominali € 1.303,18

Comune di Carini

442.933 azioni di proprietà, pari a nominali € 4.429,33

Comune di Casteldaccia

137.803 azioni di proprietà, pari a nominali € 1.378,03

Comune di Cinisi

147.787 azioni di proprietà, pari a nominali € 1.477,87

Comune di Ficarazzi

147.174 azioni di proprietà, pari a nominali € 1.471,74

Comune di Giardinello

27.725 azioni di proprietà, pari a nominali € 277,25

Comune di Isola delle Femmine

89.995 azioni di proprietà, pari a nominali € 899,95

Comune di Montelepre

79.236 azioni di proprietà, pari a nominali € 792,36

Comune di Palermo

8.045.987 azioni di proprietà, pari a nominali € 80.459,87

Comune di Partinico

391.151 azioni di proprietà, pari a nominali € 3.911,51

Comune di Santa Flavia

134.416 azioni di proprietà, pari a nominali € 1.344,16

Comune di Terrasini

143.481 azioni di proprietà, pari a nominali € 1.434,81

Comune di Torretta

50.996 azioni di proprietà, pari a nominali € 509,96

Comune di Trappeto

39.870 azioni di proprietà, pari a nominali € 398,70

Comune di Ustica

16.430 azioni di proprietà, pari a nominali € 163,40

Comune di Villabate

250.676 azioni di proprietà, pari a nominali € 2.506,76

Provincia Regionale di Palermo

600.000 azioni di proprietà, pari a nominali € 6.000,00

Oggetto sociale

La Società, così come previsto dall'art. 8 della L.R. n. 9/2010 ha quale oggetto sociale l'esercizio delle funzioni previste dagli articoli 200, 202, 203 del decreto legislativo 3 aprile 2006, n. 152, in tema di organizzazione territoriale, affidamento e disciplina del servizio di gestione integrata dei rifiuti urbani, e provvede all'espletamento delle procedure per l'individuazione del gestore del servizio integrato di gestione dei rifiuti, con le modalità di cui all' articolo 15 della L.R. 08/04/10 n.9. Esercita l'attività di controllo di cui all'art. 8, c.2, della L.R. n. 9/2010, finalizzata alla verifica del raggiungimento degli obiettivi qualitativi e quantitativi determinati nei contratti a risultato di affidamento del servizio con i gestori. La verifica comprende l'accertamento della realizzazione degli investimenti e dell' utilizzo dell'impiantistica indicata nel contratto e nel piano d'ambito, eventualmente intervenendo in caso di qualsiasi evento che ne impedisca l'utilizzo, e del rispetto dei diritti degli utenti, per i quali deve comunque essere istituito un apposito call-center con oneri a carico dei gestori. La S.R.R., ai sensi dell'art. 8, comma 3 e ss., della L.R. n. 9/2010 è tenuta, con cadenza trimestrale, alla trasmissione dei dati relativi alla gestione dei rifiuti con le modalità indicate dalla Regione nonché a fornire alla Regione ed alla provincia tutte le informazioni da esse richieste ed attua, altresì, attività di informazione e sensibilizzazione degli utenti funzionali ai tipi di raccolta attivati, in relazione alle modalità di gestione dei rifiuti ed agli impianti di recupero e smaltimento in esercizio nel proprio territorio. Qualora nel piano regionale di gestione dei rifiuti siano previsti attività ed impianti commisurati a bacini di utenza che coinvolgano più ATO, le relative S.R.R. possono concludere accordi per la programmazione, l'organizzazione, la realizzazione e gestione degli stessi.

Funzioni

- è **sentita**, ai sensi dell'art.9 comma I della L.R. n.9 dell'8 aprile 2010, nei procedimenti di approvazione, modifica ed aggiornamento del piano regionale dei rifiuti ed ai sensi dell'art.3 comma 1 lett. d nell'individuazione delle zone idonee alla localizzazione degli impianti di smaltimento dei rifiuti nonché non idonee alla localizzazione degli impianti di recupero e di smaltimento di rifiuti;

-**definisce**, all'interno del piano d'ambito, sulla base di un'organica pianificazione funzionale ed economicofinanziaria, le infrastrutture e la logistica necessaria per la raccolta differenziata, anche

per la separazione della frazione secca e umida, e per lo smaltimento, riciclo e riuso dei rifiuti, e svolge le funzioni di concertazione di cui alla lett. l, comma 2°, art.4 della L.R. n°9/2010 .

-esercita attività di controllo finalizzata alla verifica del raggiungimento degli obiettivi qualitativi e quantitativi determinati nei contratti a risultato di affidamento del servizio con i gestori. La verifica comprende l'accertamento della realizzazione degli investimenti e dell'utilizzo dell'impiantistica indicata nel contratto, del rispetto del diritto degli utenti e della istituzione e corretto funzionamento del call-center, come previsto dall'art. 8, comma 2, L.R. n° 9/2010;

-attiva, di concerto con i comuni consorziati e con il gestore del servizio per la gestione integrata dei rifiuti, tutte le misure necessarie ad assicurare l'efficienza, l'efficacia del servizio e l'equilibrio economico e finanziario della gestione ai sensi dell'art. 4, comma 5, della l.r. n.9/2010;

-adotta il piano d'ambito ed il relativo piano economico e finanziario, le cui previsioni sono vincolanti per gli enti soci e per i soggetti che ottengano l'affidamento dei servizi di gestione integrata dei rifiuti, entro sessanta giorni dalla pubblicazione del piano regionale di gestione rifiuti. L'eventuale riesame dei costi stimati nel piano d'ambito per l'espletamento del servizio di gestione integrata dei rifiuti si svolge secondo le modalità di cui all'art. 4, comma 3, della L.R. 9/2010;

-favorisce e sostiene, per prevenire la riduzione dei rifiuti e ridurre la pericolosità, ai sensi dell'art. 11, comma 1, della l.r. n. 9/2010:

1. azioni e strumenti incentivanti o penalizzanti finalizzati a contenere e ridurre la quantità di rifiuti prodotti o la loro pericolosità da parte di soggetti pubblici o privati

2. iniziative per la diffusione degli acquisti verdi;

3. campagne informative e di sensibilizzazione rivolte a soggetti pubblici e privati per l'adozione di comportamenti tali da favorire la prevenzione e la riduzione dei rifiuti.

-procede, al completamento del primo triennio di affidamento e successivamente con cadenza triennale, anche su segnalazione dei singoli comuni, alla verifica della congruità dei prezzi rispetto alle condizioni di mercato applicate a parità di prestazioni, ai sensi dell'art. 15, comma 2, della l.r. n. 9/2010;

-indica uno standard medio di riferimento per la tariffa di igiene ambientale o per la tassa per lo smaltimento dei rifiuti solidi urbani per i comuni, compreso nell'Ambito Territoriale Ottimale, fino all'approvazione della tariffa integrata ambientale, di cui all'articolo 238 del Decreto Legislativo n. 152/2006, al fine di assicurare l'appropriata copertura dei costi del servizio di gestione integrata dei rifiuti, ai sensi dell'art. 15, comma 4, della l.r. n. 9/2010;

-definisce, ai fini dell'affidamento della gestione di cui all'art. 15, della L.R. n.9 dell '8 aprile 2010, un capitolato speciale d'appalto in ragione delle specificità del territorio e delle caratteristiche previste per la gestione stessa.

SCADENZA ESERCIZI: 31 dicembre di ogni anno

DURATA SOCIETA': 31/12/2030

CODICE FISCALE: 06269510829

PARTITA IVA: 06269510829

REA: PA-309841

REGISTRO IMPRESE: il 09/01/2014 al N.06269510829

Sezione Ordinaria di Palermo

INDIRIZZO PEC: srrpalermo@legalmail.it

ALBO PRETORIO: www.srr.palermo.it

AMMINISTRATORE STRAORDINARIO (COMMISSARIO STRAORDINARIO) DAL 13/3/2017:

Dott. Natale Tubiolo – Commissario straordinario

nominato con atto del 09/03/2017

COLLEGIO SINDACALE:

Dott.Funaro Tiziana - Presidente

nominato con atto del 27/04/2016

Dott.Massimiliano Rosa- Sindaco Effettivo

nominato con atto del 27/04/2016

Dott.Giuseppe Spano'- Sindaco Effettivo

nominato con atto del 27/04/2016

Principi contabili

Conformemente al disposto dell'art. 2423-bis del Codice Civile, nella redazione del Bilancio sono stati osservati i seguenti principi:

- la valutazione delle singole voci è stata fatta ispirandosi a principi di prudenza e nella prospettiva della continuazione dell'attività.
- sono stati indicati esclusivamente gli utili effettivamente realizzati nell'esercizio;
- sono stati indicati i proventi e gli oneri di competenza dell'esercizio, indipendentemente dalla loro manifestazione numeraria;
- si è tenuto conto dei rischi e delle perdite di competenza dell'esercizio, anche se conosciuti dopo la sua chiusura;
- gli elementi eterogenei inclusi nelle varie voci di Bilancio sono stati valutati distintamente.

I criteri di valutazione previsti dall'art. 2426 del Codice Civile sono stati mantenuti inalterati rispetto a quelli adottati nell'esercizio precedente.

Il Bilancio di esercizio, come la presente Nota integrativa, sono stati redatti in unità di Euro.

Criteri di valutazione adottati

Nella redazione del presente Bilancio sono stati applicati i criteri di valutazione previsti dall'art. 2426 del Codice Civile.

Immobilizzazioni immateriali

Le immobilizzazioni immateriali sono state iscritte al costo di acquisizione o di produzione interna, comprensivo degli oneri accessori di diretta imputazione.

Sono stati indicati esplicitamente le svalutazioni e gli ammortamenti effettuati, calcolati sistematicamente con riferimento alle aliquote di seguito indicate, tenendo conto della loro residua possibilità di utilizzazione.

Descrizione	Aliquote o criteri applicati
Costi di impianto e di ampliamento	20%

Non vi sono state variazioni delle aliquote di ammortamento rispetto al precedente esercizio.

Immobilizzazioni materiali

Le immobilizzazioni materiali sono state iscritte in Bilancio al costo di acquisto. Tale costo è comprensivo degli oneri accessori, nonché dei costi di diretta imputazione.

Sono stati indicati esplicitamente le svalutazioni e gli ammortamenti effettuati, calcolati sistematicamente con riferimento alle aliquote di seguito indicate, in relazione alla loro residua possibilità di utilizzazione prendendo in considerazione l'utilizzo, la destinazione e la durata economico-tecnica dei cespiti.

Descrizione	Aliquote applicate
Macchine d'ufficio elettroniche	20%

Non vi sono state variazioni delle aliquote di ammortamento rispetto al precedente esercizio.

Crediti

I crediti sono stati iscritti secondo il presumibile valore di realizzo che coincide con il loro valore nominale.

I crediti comprendono le fatture emesse e quelle ancora da emettere, ma riferite a prestazioni di competenza dell'esercizio in esame.

Disponibilità liquide

Le disponibilità liquide presenti in bilancio sono rappresentate dal saldo del conto corrente bancario.

Debiti

I debiti sono espressi al loro valore nominale eventualmente rettificato in occasione di successive variazioni.

Contabilizzazione dei ricavi e dei costi

Nell'esercizio non sono stati conseguiti ricavi tipici dell'attività svolta dalla Società, in quanto la stessa ancora non è operativa; gli altri ricavi sono relativi al ribaltamento delle spese di funzionamento ai Comuni consorziati in proporzione alle rispettive quote di partecipazione (ad esclusione della Provincia Regionale di Palermo, ai sensi dell'art. 8, ultimo comma dello Statuto sociale, che rinvia alle previsioni dell'art. 6, comma 2 della L.R. n. 9/2010).

I costi sono contabilizzati con il principio della competenza;

I proventi e gli oneri di natura finanziaria vengono rilevati in base al principio della competenza temporale.

Imposte sul Reddito

Le imposte sul reddito dell'esercizio sono stanziare in applicazione del principio di competenza, e sono determinate in applicazione delle norme di legge vigenti e sulla base della stima del reddito imponibile; nello Stato Patrimoniale il debito è rilevato alla voce "Debiti tributari" e il credito alla voce "Crediti tributari".

Riclassificazioni del bilancio e indici

Al fine di evidenziare in modo organico e strutturato le variazioni più significative delle voci di Bilancio si riportano i prospetti relativi alla situazione finanziaria ed economica della società e i principali indici di bilancio.

Posizione finanziaria

Descrizione	Esercizio precedente	Variazione	Esercizio corrente
a) Attività a breve			
Depositi bancari	45.866	-10.946	34.920
DISPONIBILITA' LIQUIDE E TITOLI DELL'ATTIVO CIRCOLANTE	45.866	-10.946	34.920
b) Passività a breve			
POSIZIONE FINANZIARIA NETTA DI BREVE PERIODO	45.866	-10.946	34.920
c) Attività di medio/lungo termine			
d) Passività di medio/lungo termine			
POSIZIONE FINANZIARIA NETTA	45.866	-10.946	34.920

Conto economico riepilogativo

Descrizione	Esercizio precedente	% sui ricavi	Esercizio corrente	% sui ricavi
Ricavi della gestione caratteristica				

Costi per servizi e godimento beni di terzi	14.027		42.577
VALORE AGGIUNTO	-14.027		-42.577
Ricavi della gestione accessoria	16.702		44.892
Costo del lavoro			
Altri costi operativi	1.361		1.033
MARGINE OPERATIVO LORDO	1.314		1.282
Ammortamenti, svalutazioni ed altri accantonamenti	1.294		1.276
RISULTATO OPERATIVO	20		6
Proventi e oneri finanziari e rettif. di valore di attività finanziarie	1		4
RISULTATO PRIMA DELLE IMPOSTE	21		10
Imposte sul reddito	21		10
Utile (perdita) dell'esercizio			

Indici di struttura

Indici di struttura	Significato	Eserc. precedente	Eserc. corrente	Commento
Quoziente primario di struttura	L'indice misura la capacità della struttura finanziaria aziendale di coprire impieghi a lungo termine con mezzi propri.	36,12	33,03	
Patrimonio Netto				
----- Immobilizzazioni esercizio				
Quoziente secondario di struttura	L'indice misura la capacità della struttura finanziaria aziendale di coprire impieghi a lungo termine con fonti a lungo termine.	36,12	33,08	
Patrimonio Netto + Pass. consolidate				
----- Immobilizzazioni esercizio				

Indici patrimoniali e finanziari

Indici patrimoniali e finanziari	Significato	Eserc. precedente	Eserc. corrente	Commento
Leverage (dipendenza finanz.)	L'indice misura l'intensità del ricorso all'indebitamento per la copertura del capitale investito.	1,04	1,36	
Capitale investito				
----- Patrimonio Netto				
Elasticità degli impieghi	Permette di definire la composizione degli impieghi in %, che dipende sostanzialmente dal tipo di attività svolta dall'azienda e dal grado di flessibilità della struttura aziendale. Più la struttura degli impieghi è elastica, maggiore è la capacità di adattamento	97,33	97,77	
Attivo circolante				
----- Capitale investito				

	dell'azienda alle mutevoli condizioni di mercato.			
Quoziente di indebitamento complessivo	Esprime il grado di equilibrio delle fonti finanziarie. Un indice elevato può indicare un eccesso di indebitamento aziendale.	0,04	0,36	
Mezzi di terzi				

Patrimonio Netto				

Indici gestionali

Indici gestionali	Significato	Eserc. precedente	Eserc. corrente	Commento
Rendimento del personale	L'indice espone la produttività del personale, misurata nel rapporto tra ricavi netti e costo del personale.			
Ricavi netti esercizio				

Costo del personale esercizio				
Rotazione dei debiti	L'indice misura in giorni la dilazione commerciale ricevuta dai fornitori,	58	289	
Debiti vs. Fornitori * 365				

Acquisti dell'esercizio				
Rotazione dei crediti	L'indice misura in giorni la dilazione commerciale offerta ai clienti.			
Crediti vs. Clienti * 365				

Ricavi netti dell'esercizio				

Indici di liquidità

Indici di liquidità	Significato	Eserc. precedente	Eserc. corrente	Commento
Indice di durata del magazzino - merci e materie prime	L'indice esprime la durata media della giacenza di materie prime e merci di magazzino.			
Scorte medie merci e materie prime * 365				

Consumi dell'esercizio				
Indice di durata del magazzino - semilavorati e prodotti finiti	L'indice esprime la durata media della giacenza di semilavorati e prodotti finiti di magazzino.			
Scorte medie semilavor. e prod. finiti * 365				

Ricavi dell'esercizio				
Quoziente di disponibilità	L'indice misura il grado di copertura dei debiti a breve mediante attività	27,67	3,70	
Attivo corrente				

----- ---	presumibilmente realizzabili nel breve periodo e smobilizzo del magazzino.			
Passivo corrente				
Quoziente di tesoreria		27,67	3,70	
Liq imm. + Liq diff.	L'indice misura il grado di copertura dei debiti a breve mediante attività presumibilmente realizzabili nel breve periodo.			

Passivo corrente				

Indici di redditività

Indici di redditività	Significato	Eserc. precedente	Eserc. corrente	Commento
Return on debt (R.O.D.)	L'indice misura la remunerazione in % dei finanziatori esterni, espressa dagli interessi passivi maturati nel corso dell'esercizio sui debiti onerosi.			
Oneri finanziari es.				
----- Debiti onerosi es.				
Return on sales (R.O.S.)	L'indice misura l'efficienza operativa in % della gestione corrente caratteristica rispetto alle vendite.			
Risultato operativo es.				
----- ---				
Ricavi netti es.				
Return on investment (R.O.I.)	L'indice offre una misurazione sintetica in % dell'economicità della gestione corrente caratteristica e della capacità di autofinanziamento dell'azienda indipendentemente dalle scelte di struttura finanziaria.	0,02	0,00	
Risultato operativo				
----- ---				
Capitale investito es.				
Return on Equity (R.O.E.)	L'indice offre una misurazione sintetica in % dell'economicità globale della gestione aziendale nel suo complesso e della capacità di remunerare il capitale proprio.			
Risultato esercizio				
----- ---				
Patrimonio Netto				

Nota integrativa abbreviata, attivo

Crediti verso soci per versamenti ancora dovuti

Il seguente prospetto dà evidenza delle variazioni nel corso dell'esercizio dei crediti verso soci per versamenti di capitale sociale non ancora effettuati (art. 2427, punto 4 del Codice Civile).

La voce evidenzia i versamenti delle quote di capitale ancora dovute dai soci che, il Consiglio di Amministrazione aveva richiamato con nota n.6982 del 18.11.2014.(art.2427, punto 4 del Codice Civile) ed ulteriore sollecito del 29/06/2015.

Dalla tabella n. 1 si evince che i Comuni di Altofonte e Borgetto hanno erroneamente versato in più, rispetto alla quota di capitale sottoscritta, rispettivamente € 94,00 ed € 66,00. Tali somme dovranno essere restituite ai Comuni suddetti o imputate ad anticipazioni dei soci in conto versamenti futuri a qualsiasi titolo, secondo le determinazioni che l'Organo Amministrativo riterrà opportunamente adottare.

Tabella n. 1

N.	SOCI	CAPITALE	CAPITALE	CAPITALE DA
		SOTTOSCRITTO	VERSATO	VERSARE
1	COMUNE DI ALTOFONTE	€ 1.265,52	€ 1.359,90	-€ 94,38
2	COMUNE DI BAGHERIA	€ 6.911,05	€ 1.995,92	€ 4.915,13
3	COMUNE DI BALESTRATE	€ 809,41	€ 809,41	
4	COMUNE DI BELMONTE MEZZAGNO	€ 1.367,34	€ 357,91	€ 1.009,43
5	COMUNE DI BORGETTO	€ 887,80	€ 954,01	-€ 66,21
6	COMUNE DI CAPACI	€ 1.303,18	€ 1.298,01	€ 5,17
7	COMUNE DI CARINI	€ 4.429,33	€ 1.159,40	€ 3.269,93
8	COMUNE DI CASTELDACCIA	€ 1.378,03	€ 1.373,03	€ 5,00
9	COMUNE DI CINISI	€ 1.477,87	€ 1.473,87	€ 4,00
10	COMUNE DI FICARAZZI	€ 1.471,74	€ 1.467,74	€ 4,00
11	COMUNE DI GIARDINELLO	€ 277,25	€ 277,25	€ -
12	COMUNE DI ISOLA DELLE FEMMINE	€ 899,95	€ 899,95	€ -
13	COMUNE DI MONTELEPRE	€ 792,36	€ 788,36	€ 4,00
14	COMUNE DI PALERMO	€ 80.459,87	€ 80.459,87	€ -
15	COMUNE DI PARTINICO	€ 3.911,51	€ 1.080,81	€ 2.830,70
16	COMUNE DI SANTA FLAVIA	€ 1.344,16	€ 1.340,16	€ 4,00
17	COMUNE DI TERRASINI	€ 1.434,81	€ 1.434,81	€ -
18	COMUNE DI TORRETТА	€ 509,96	€ 509,96	
19	COMUNE DI TRAPPETO	€ 398,70	€ 398,70	€ -
20	COMUNE DI USTICA	€ 163,40	€ 42,77	€ 120,63
21	COMUNE DI VILLABATE	€ 2.506,76	€ 2.502,16	€ 4,60
22	PROVINCIA REGIONE DI PALERMO	€ 6.000,00	€ 6.000,00	€ -
		€ 120.000,00	€ 107.984,00	€ 12.016,00

	Valore di inizio esercizio	Variazioni nell'esercizio	Valore di fine esercizio
Crediti per versamenti dovuti e richiamati	13.656	(1.640)	12.016
Crediti per versamenti dovuti non richiamati	0	0	0
Totale crediti per versamenti dovuti	13.656	(1.640)	12.016

Il decremento dei crediti verso soci per versamenti ancora dovuti scaturisce dal versamento a saldo delle quote relative ai seguenti soci: Comune di Montelepre € 580,96 e Comune di Terrasini € 1.059,24 pari a complessivi Euro 1.640,20

Immobilizzazioni

Movimenti delle immobilizzazioni

Nel prospetto seguente sono evidenziati i saldi e le variazioni delle Immobilizzazioni.

	Immobilizzazioni immateriali	Immobilizzazioni materiali	Immobilizzazioni finanziarie	Totale immobilizzazioni
Valore di inizio esercizio				
Costo	5.526	780	0	6.306
Rivalutazioni	0	0	0	0
Ammortamenti (Fondo ammortamento)	3.154	218		3.372
Svalutazioni	0	0	0	0
Valore di bilancio	2.372	562	0	2.934
Variazioni nell'esercizio				
Incrementi per acquisizioni	0	1.550	0	1.550
Riclassifiche (del valore di bilancio)	0	0	0	0
Decrementi per alienazioni e dismissioni (del valore di bilancio)	0	(50)	0	(50)
Rivalutazioni effettuate nell'esercizio	0	0	0	0
Ammortamento dell'esercizio	985	291		1.276
Svalutazioni effettuate nell'esercizio	0	0	0	0
Altre variazioni	0	0	0	0
Totale variazioni	0	0	0	324
Valore di fine esercizio				
Costo	5.526	2.330	0	7.856
Rivalutazioni	0	0	0	0
Ammortamenti (Fondo ammortamento)	4.139	459		4.598
Svalutazioni	0	0	0	0
Valore di bilancio	1.387	1.871	0	3.258

Immobilizzazioni immateriali

Si riporta di seguito la movimentazione e il dettaglio delle immobilizzazioni immateriali.

Voce di bilancio	Saldo iniziale	Incrementi	Decrementi	Saldo finale
Costi di impianto e di ampliamento	2.372		985	1.387
Totali	2.372		985	1.387

Movimenti delle immobilizzazioni immateriali

Il seguente prospetto evidenzia i movimenti delle immobilizzazioni immateriali (art. 2427, punto 2 del Codice Civile).

	Costi di impianto e di ampliamento	Costi di sviluppo	Diritti di brevetto industriale e diritti di utilizzazione delle opere dell'ingegno	Concessioni, licenze, marchi e diritti simili	Avviamento	Immobilizzazioni immateriali in corso e acconti	Altre immobilizzazioni immateriali	Totale immobilizzazioni immateriali
Valore di inizio esercizio								
Costo	4.926	0	600	0	0	0	0	5.526
Rivalutazioni	0	0	0	0	0	0	0	0
Ammortamenti (Fondo ammortamento)	2.554	0	600	0	0	0	0	3.154
Svalutazioni	0	0	0	0	0	0	0	0
Valore di bilancio	2.372	0	0	0	0	0	0	2.372
Variazioni nell'esercizio								
Incrementi per acquisizioni	0	0	0	0	0	0	0	0
Riclassifiche (del valore di bilancio)	0	0	0	0	0	0	0	0
Decrementi per alienazioni e dismissioni (del valore di bilancio)	0	0	0	0	0	0	0	0
Rivalutazioni effettuate nell'esercizio	0	0	0	0	0	0	0	0
Ammortamento dell'esercizio	985	0	0	0	0	0	0	985

Svalutazioni effettuate nell'esercizio	0	0	0	0	0	0	0	0
Altre variazioni	0	0	0	0	0	0	0	0
Totale variazioni	(985)	0	0	0	0	0	0	0
Valore di fine esercizio								
Costo	4.926	0	600	0	0	0	0	5.526
Rivalutazioni	0	0	0	0	0	0	0	0
Ammortamenti (Fondo ammortamento)	3.539	0	600	0	0	0	0	4.139
Svalutazioni	0	0	0	0	0	0	0	0
Valore di bilancio	1.387	0	0	0	0	0	0	1.387

Il decremento di Euro 985,00 è dovuto alla rilevazione delle quote di ammortamento dell'esercizio delle spese di costituzione/ampliamento.

Immobilizzazioni materiali

Si riporta di seguito la movimentazione delle immobilizzazioni materiali.

Voce di bilancio	Saldo iniziale	Incrementi	Decrementi	Saldo finale
Altri beni	562	1550	241	1.871
- Macchine di ufficio elettroniche	562	1550	241	1.871
Totali	562	1.550	241	1.871

Movimenti delle immobilizzazioni materiali

Il prospetto che segue mette in evidenza le componenti che hanno concorso alla determinazione del valore netto contabile di Bilancio (art. 2427, punto 2 del Codice Civile).

	Terreni e fabbricati	Impianti e macchinario	Attrezzature industriali e commerciali	Altre immobilizzazioni materiali	Immobilizzazioni materiali in corso e acconti	Totale Immobilizzazioni materiali
Valore di inizio esercizio						
Costo	0	0	0	780	0	780
Rivalutazioni	0	0	0	0	0	0
Ammortamenti (Fondo ammortamento)	0	0	0	218	0	218
Svalutazioni	0	0	0	0	0	0
Valore di bilancio	0	0	0	562	0	562

Variazioni nell'esercizio						
Incrementi per acquisizioni	0	0	0	1.550	0	1.550
Riclassifiche (del valore di bilancio)	0	0	0	0	0	0
Decrementi per alienazioni e dismissioni (del valore di bilancio)	0	0	0	(50)	0	(50)
Rivalutazioni effettuate nell'esercizio	0	0	0	0	0	0
Ammortamento dell'esercizio	0	0	0	291	0	291
Svalutazioni effettuate nell'esercizio	0	0	0	0	0	0
Altre variazioni	0	0	0	0	0	0
Totale variazioni	0	0	0	1.309	0	0
Valore di fine esercizio						
Costo	0	0	0	2.330	0	2.330
Rivalutazioni	0	0	0	0	0	0
Ammortamenti (Fondo ammortamento)	0	0	0	458	0	459
Svalutazioni	0	0	0	0	0	0
Valore di bilancio	0	0	0	1.871	0	1.871

Nel seguente prospetto si fornisce un dettaglio della voce di Bilancio "Altri beni", con indicazione dei movimenti intervenuti nelle singole componenti.

Descrizione	Mobili e arredi	Macchine di ufficio elettroniche	Autovetture e motocicli	Automezzi	Beni diversi dai precedenti	Arrotondamento	Totale Altre immobilizzazioni
Costo storico		780					780
Fondo ammortamento iniziale		218					218
Arrotondamento							
Saldo a inizio esercizio		562					562
Acquisizioni dell'esercizio		1.550					1.550
Cessioni/decrementi dell'es.: F.do amm.to		50					50
Ammortamenti dell'esercizio		291					291
Arrotondamento							
Saldo finale		1.871					1.871

L'incremento della voce "Macchine d'ufficio elettroniche" per complessivi € 1.550.00 e' costituito dall'acquisto di in data 29.12.2017 di un computer MAC BOOK PRO (delibera 22 del 22.12.2017). L'incremento della voce "F.do Amm.to Macchine d'ufficio elettroniche" di € 241.00 è dovuto alla rilevazione delle quote di ammortamento dell'esercizio pari ad € 291,00 al netto di € 50,00 quale sopravvenienza attiva per maggiore ammortamento beni inferiori ad Euro 516,46 dell'esercizio precedente.

Attivo circolante

Crediti iscritti nell'attivo circolante

Variazioni e scadenza dei crediti iscritti nell'attivo circolante

Di seguito viene evidenziata la composizione, la variazione e la scadenza dei crediti presenti nell'attivo circolante (art. 2427, punti 4 e 6 del Codice Civile).

	Valore di inizio esercizio	Variazione nell'esercizio	Valore di fine esercizio	Quota scadente entro l'esercizio	Quota scadente oltre l'esercizio	Di cui di durata residua superiore a 5 anni
Crediti verso clienti iscritti nell'attivo circolante	52.706	51.426	104.132	104.132	0	0
Crediti verso imprese controllate iscritti nell'attivo circolante	0	0	0	0	0	0
Crediti verso imprese collegate iscritti nell'attivo circolante	0	0	0	0	0	0
Crediti verso imprese controllanti iscritti nell'attivo circolante	0	0	0	0	0	0
Crediti verso imprese sottoposte al controllo delle controllanti iscritti nell'attivo circolante	0	0	0	0	0	0
Crediti tributari iscritti nell'attivo circolante	8.345	(1.702)	6.643	6.643	0	0
Attività per imposte anticipate iscritte nell'attivo circolante	0	0	0			
Crediti verso altri iscritti nell'attivo circolante	0	0	0	0	0	0
Totale crediti iscritti nell'attivo circolante	61.050	49.724	110.775	110.775	0	0

Suddivisione dei crediti iscritti nell'attivo circolante per area geografica

I crediti dell'attivo circolante sono così ripartiti in base alle aree geografiche di operatività del soggetto debitore (art. 2427, punto 6 del Codice Civile):

Area geografica	Italia	Totale
Crediti verso clienti iscritti nell'attivo circolante	104.132	104.132
Crediti verso controllate iscritte nell'attivo circolante	-	0
Crediti verso collegate iscritte nell'attivo circolante	-	0
Crediti verso controllanti iscritti nell'attivo circolante	-	0
Crediti verso imprese sottoposte al controllo delle controllanti iscritte nell'attivo circolante	-	0
Crediti tributari iscritti nell'attivo circolante	6.643	6.643
Attività per imposte anticipate iscritte nell'attivo circolante	-	0
Crediti verso altri iscritti nell'attivo circolante	-	0
Totale crediti iscritti nell'attivo circolante	110.775	110.775

Crediti verso clienti

Descrizione	Esercizio precedente	Esercizio corrente	Variazione
Fatture da emettere	52.706	48.553	-4.153
Crediti v/clienti Soci		51.866	51.866
		-3.711	-3.711
Totale crediti verso clienti Soci	52.706	96.708	44.002

Di seguito, nelle Tabella n. 2 , n.3 e n.4, si evidenzia il dettaglio degli importi iscritti in bilancio per fatture da emettere per € 44.841,34 relative al ribaltamento delle spese di funzionamento per l'anno 2017 ai Comuni soci consorziati in proporzione alle rispettive quote di partecipazione (ad esclusione della Provincia Regionale di Palermo, ai sensi dell'art. 8, ultimo comma dello Statuto sociale, che rinvia alle previsioni dell'art. 6, comma 2 della L.R. n. 9/2010) ed ai costi relativi al Servizio di Sorveglianza Sanitaria, ex art. 41 del D.LGS. 81/2008 e ss.mm.ed ii. che, sommate agli importi delle fatture da emettere a seguito di una correzione dell'indicazione dell'iva soggetta a Split Payment non evidenziata nelle fatture emesse nell'anno 2017 di competenza 2016 pari ad € 2.443,38, e agli importi delle fatture da emettere a seguito di una correzione del codice univoco dei Comuni di Altofonte e Cinisi indicato nelle fatture emesse nel 2017 di competenza 2014, 2015 e 2016 pari ad € 1.268,35, determinano un importo complessivo pari ad € 48.553,07;

Tabella n. 2

N.	SOCI	Quota	Importo
		ripartizione	Ft da emettere
1	COMUNE DI ALTOFONTE	1,1101%	€ 306,44
2	COMUNE DI BAGHERIA	6,0623%	€ 1.673,49
3	COMUNE DI BALESTRATE	0,7100%	€ 1.609,38
4	COMUNE DI BELMONTE MEZZAGNO	1,1994%	€ 331,06
5	COMUNE DI BORGETTO	0,7788%	€ 215,00

6	COMUNE DI CAPACI	1,1431%	€	315,55
7	COMUNE DI CARINI	3,8854%	€	6.228,75
8	COMUNE DI CASTELDACCIA	1,2088%	€	333,71
9	COMUNE DI CINISI	1,2964%	€	357,83
10	COMUNE DI FICARAZZI	1,2910%	€	1.264,43
11	COMUNE DI GIARDINELLO	0,2432%	€	780,02
12	COMUNE DI ISOLA DELLE FEMMINE	0,7894%	€	2.193,94
13	COMUNE DI MONTELEPRE	0,6951%	€	1.578,96
14	COMUNE DI PALERMO	70,5788%	€	19.483,44
15	COMUNE DI PARTINICO	3,4312%	€	947,17
16	COMUNE DI SANTA FLAVIA	1,1791%	€	325,48
17	COMUNE DI TERRASINI	1,2586%	€	347,48
18	COMUNE DI TORRETTA	0,4473%	€	123,45
19	COMUNE DI TRAPPETO	0,3497%	€	549,19
20	COMUNE DI USTICA	0,1433%	€	39,53
21	COMUNE DI VILLABATE	2,1989%	€	5.837,04
22	PROVINCIA REGIONE DI PALERMO		€	-
		100,00%	€	44.841,34

Di seguito il dettaglio della composizione della tabella 2:

N.	SOCI	Quota ripartizione	Fatture da Emettere al 31/12/2017					Totale complessivo
			Costi di funz.to	Visite mediche e PSS		Visite mediche e PSS Comuni con personale dipendente		
				Visite mediche	PSS	Visite mediche	PSS	
1	COMUNE DI ALTOFONTE	1,1101%	€ 202,74	€ 98,73	€ 4,97		€ 306,44	
2	COMUNE DI BAGHERIA	6,0623%	€ 1.107,18	€ 539,17	€ 27,14		€ 1.673,49	
3	COMUNE DI BALESTRATE	0,7100%	€ 129,67	€ 63,15	€ 3,18	1363,63	€ 1.609,38	
4	COMUNE DI BELMONTE MEZZAGNO	1,1994%	€ 219,05	€ 106,64	€ 5,37		€ 331,06	
5	COMUNE DI BORGETTO	0,7788%	€ 142,23	€ 69,28	€ 3,49		€ 215,00	
6	COMUNE DI CAPACI	1,1431%	€ 208,77	€ 101,66	€ 5,12		€ 315,55	
7	COMUNE DI CARINI	3,8854%	€ 709,60	€ 345,53	€ 17,40	4714,72	€ 6.228,75	
8	COMUNE DI CASTELDACCIA	1,2088%	€ 220,78	€ 107,52	€ 5,41		€ 333,71	
9	COMUNE DI CINISI	1,2964%	€ 236,76	€ 115,27	€ 5,80		€ 357,83	
10	COMUNE DI FICARAZZI	1,2910%	€ 235,78	€ 114,82	€ 5,78	789,9	€ 1.264,43	
11	COMUNE DI GIARDINELLO	0,2432%	€ 44,42	€ 21,61	€ 1,09	681,81	€ 780,02	
12	COMUNE DI ISOLA DELLE FEMMINE	0,7894%	€ 144,17	€ 70,18	€ 3,53	1870,35	€ 2.193,94	
13	COMUNE DI MONTELEPRE	0,6951%	€ 126,95	€ 61,82	€ 3,11	1324,9	€ 1.578,96	
14	COMUNE DI PALERMO	70,5788%	€ 12.889,99	€ 6.277,45	€ 316,00		€ 19.483,44	
15	COMUNE DI PARTINICO	3,4312%	€ 626,65	€ 305,16	€ 15,36		€ 947,17	
16	COMUNE DI SANTA FLAVIA	1,1791%	€ 215,34	€ 104,86	€ 5,28		€ 325,48	
17	COMUNE DI TERRASINI	1,2586%	€ 229,86	€ 111,98	€ 5,64		€ 347,48	
18	COMUNE DI TORRETTA	0,4473%	€ 81,69	€ 39,76	€ 2,00		€ 123,45	
19	COMUNE DI TRAPPETO	0,3497%	€ 63,87	€ 31,13	€ 1,57	409,09	€ 549,19	
20	COMUNE DI USTICA	0,1433%	€ 26,15	€ 12,74	€ 0,64		€ 39,53	
21	COMUNE DI VILLABATE	2,1989%	€ 401,59	€ 195,59	€ 9,84	5037,25	€ 5.837,04	
22	PROVINCIA REGIONE DI PALERMO							
		100,00%	€ 18.263,24	€ 8.894,05	€ 447,72	€ 16.191,65	€ 1.044,68	€ 44.841,34

Tabella n.3

N.	SOCIO	Quota	Importo
		ripartizione	Ft da emettere
1	COMUNE DI ALTOFONTE	1,1101%	€ -
2	COMUNE DI BAGHERIA	6,0623%	€ -
3	COMUNE DI BALESTRATE	0,7100%	€ 118,58
4	COMUNE DI BELMONTE MEZZAGNO	1,1994%	€ 200,31
5	COMUNE DI BORGETTO	0,7788%	€ -
6	COMUNE DI CAPACI	1,1431%	€ 190,91
7	COMUNE DI CARINI	3,8854%	€ 648,89
8	COMUNE DI CASTELDACCIA	1,2088%	€ 201,88
9	COMUNE DI CINISI	1,2964%	€ 216,51
10	COMUNE DI FICARAZZI	1,2910%	
11	COMUNE DI GIARDINELLO	0,2432%	€ -
12	COMUNE DI ISOLA DELLE FEMMINE	0,7894%	€ 131,84
13	COMUNE DI MONTELEPRE	0,6951%	€ -
14	COMUNE DI PALERMO	70,5788%	€ -
15	COMUNE DI PARTINICO	3,4312%	€ -
16	COMUNE DI SANTA FLAVIA	1,1791%	€ -
17	COMUNE DI TERRASINI	1,2586%	€ 210,20
18	COMUNE DI TORRETTA	0,4473%	€ 74,70
19	COMUNE DI TRAPPETO	0,3497%	€ 58,40
20	COMUNE DI USTICA	0,1433%	€ 23,93
21	COMUNE DI VILLABATE	2,1989%	€ 367,23
22	PROVINCIA REGIONE DI PALERMO		
		100,00%	€ 2.443,38

Tabella n.4

N.	SOCIO	Quota	Importo
		ripartizione	Ft.da emettere
1	COMUNE DI ALTOFONTE	1,1101%	€ 585,08
2	COMUNE DI BAGHERIA	6,0623%	€ -
3	COMUNE DI BALESTRATE	0,7100%	€ -
4	COMUNE DI BELMONTE MEZZAGNO	1,1994%	€ -
5	COMUNE DI BORGETTO	0,7788%	€ -
6	COMUNE DI CAPACI	1,1431%	€ -
7	COMUNE DI CARINI	3,8854%	€ -
8	COMUNE DI CASTELDACCIA	1,2088%	€ -
9	COMUNE DI CINISI	1,2964%	€ 683,27
10	COMUNE DI FICARAZZI	1,2910%	€ -

11	COMUNE DI GIARDINELLO	0,2432%	€	-
12	COMUNE DI ISOLA DELLE FEMMINE	0,7894%	€	-
13	COMUNE DI MONTELEPRE	0,6951%	€	-
14	COMUNE DI PALERMO	70,5788%	€	-
15	COMUNE DI PARTINICO	3,4312%	€	-
16	COMUNE DI SANTA FLAVIA	1,1791%	€	-
17	COMUNE DI TERRASINI	1,2586%	€	-
18	COMUNE DI TORRETTA	0,4473%	€	-
19	COMUNE DI TRAPPETO	0,3497%	€	-
20	COMUNE DI USTICA	0,1433%	€	-
21	COMUNE DI VILLABATE	2,1989%	€	-
22	PROVINCIA REGIONE DI PALERMO			
		100,00%	€	1.268,35

Tabella n.5

N.	SOCI	Quota ripartizione	Fatture Emesse anno 2017			Totale
			Comp.2014	Comp.2015	Comp.2016	Crediti
						V/Comuni
1	COMUNE DI ALTOFONTE	1,1101%	€ 182,43	€ 217,26	€ 185,39	€ 585,08
2	COMUNE DI BAGHERIA	6,0623%	€ 996,25	€ 1.186,48	€ 1.012,45	€ 3.195,18
3	COMUNE DI BALESTRATE	0,7100%	€ 116,68	€ 138,96	€ 118,58	€ 374,22
4	COMUNE DI BELMONTE MEZZAGNO	1,1994%	€ 197,10	€ 234,74	€ 200,31	€ 632,15
5	COMUNE DI BORGETTO	0,7788%	€ 127,98	€ 152,42	€ 130,07	€ 410,47
6	COMUNE DI CAPACI	1,1431%	€ 187,85	€ 223,72	€ 190,91	€ 602,48
7	COMUNE DI CARINI	3,8854%	€ 638,51	€ 760,43	€ 648,89	€ 2.047,83
8	COMUNE DI CASTELDACCIA	1,2088%	€ 198,65	€ 236,58	€ 201,88	€ 637,11
9	COMUNE DI CINISI	1,2964%	€ 213,04	€ 253,72	€ 216,51	€ 683,27
10	COMUNE DI FICARAZZI	1,2910%		€ 252,67	€ 215,61	€ 468,28
11	COMUNE DI GIARDINELLO	0,2432%	€ 39,97		€ 40,62	€ 80,59
12	COMUNE DI ISOLA DELLE FEMMINE	0,7894%	€ 129,73	€ 154,50	€ 131,84	€ 416,07
13	COMUNE DI MONTELEPRE	0,6951%	€ 114,23	€ 136,04	€ 116,09	€ 366,36
14	COMUNE DI PALERMO	70,5788%	€ 11.598,55	€ 13.813,23	€ 11.787,16	€ 37.198,94
15	COMUNE DI PARTINICO	3,4312%	€ 563,87	€ 671,53	€ 573,04	€ 1.808,44
16	COMUNE DI SANTA FLAVIA	1,1791%	€ 193,77	€ 230,77	€ 196,92	€ 621,46
17	COMUNE DI TERRASINI	1,2586%			€ 210,20	€ 210,20
18	COMUNE DI TORRETTA	0,4473%	€ 73,51	€ 87,54	€ 74,70	€ 235,75
19	COMUNE DI TRAPPETO	0,3497%			€ 58,40	€ 58,40
20	COMUNE DI USTICA	0,1433%	€ 23,55	€ 28,05	€ 23,93	€ 75,53
21	COMUNE DI VILLABATE	2,1989%	€ 361,34	€ 430,35	€ 367,23	€ 1.158,92

22	PROVINCIA REGIONE DI PALERMO					€ -
		100,00%	€ 15.957,01	€ 19.208,99	€ 16.700,73	€ 51.866,73

Nella Tabella n.5 si evidenzia il dettaglio degli importi iscritti in bilancio per fatture emesse nel 2017 relativi al ribaltamento delle spese di funzionamento ai Comuni soci consorziati in proporzione alle rispettive quote di partecipazione (ad esclusione della Provincia Regionale di Palermo, ai sensi dell'art. 8, ultimo comma dello Statuto sociale, che rinvia alle previsioni dell'art. 6, comma 2 della L.R. n. 9/2010) per gli anni 2014-2015 e 2016.

Tabella n.6

N.	SOCl	Quota	Importo
		ripartizione	Nc.da emettere
1	COMUNE DI ALTOFONTE	1,1101%	€ -
2	COMUNE DI BAGHERIA	6,0623%	€ -
3	COMUNE DI BALESTRATE	0,7100%	€ 118,58
4	COMUNE DI BELMONTE MEZZAGNO	1,1994%	€ 200,31
5	COMUNE DI BORGETTO	0,7788%	€ -
6	COMUNE DI CAPACI	1,1431%	€ 190,91
7	COMUNE DI CARINI	3,8854%	€ 648,89
8	COMUNE DI CASTELDACCIA	1,2088%	€ 201,88
9	COMUNE DI CINISI	1,2964%	€ 216,51
10	COMUNE DI FICARAZZI	1,2910%	
11	COMUNE DI GIARDINELLO	0,2432%	€ -
12	COMUNE DI ISOLA DELLE FEMMINE	0,7894%	€ 131,84
13	COMUNE DI MONTELEPRE	0,6951%	€ -
14	COMUNE DI PALERMO	70,5788%	€ -
15	COMUNE DI PARTINICO	3,4312%	€ -
16	COMUNE DI SANTA FLAVIA	1,1791%	€ -
17	COMUNE DI TERRASINI	1,2586%	€ 210,20
18	COMUNE DI TORRETTA	0,4473%	€ 74,70
19	COMUNE DI TRAPPETO	0,3497%	€ 58,40
20	COMUNE DI USTICA	0,1433%	€ 23,93
21	COMUNE DI VILLABATE	2,1989%	€ 367,23
22	PROVINCIA REGIONE DI PALERMO		
		100,00%	€ 2.443,38

Tabella n.7

N.	SOCI	Quota	Importo
		ripartizione	Nc.da emettere
1	COMUNE DI ALTOFONTE	1,1101%	€ 585,08
2	COMUNE DI BAGHERIA	6,0623%	€ -
3	COMUNE DI BALESTRATE	0,7100%	€ -
4	COMUNE DI BELMONTE MEZZAGNO	1,1994%	€ -
5	COMUNE DI BORGETTO	0,7788%	€ -
6	COMUNE DI CAPACI	1,1431%	€ -
7	COMUNE DI CARINI	3,8854%	€ -
8	COMUNE DI CASTELDACCIA	1,2088%	€ -
9	COMUNE DI CINISI	1,2964%	€ 683,27
10	COMUNE DI FICARAZZI	1,2910%	€ -
11	COMUNE DI GIARDINELLO	0,2432%	€ -
12	COMUNE DI ISOLA DELLE FEMMINE	0,7894%	€ -
13	COMUNE DI MONTELEPRE	0,6951%	€ -
14	COMUNE DI PALERMO	70,5788%	€ -
15	COMUNE DI PARTINICO	3,4312%	€ -
16	COMUNE DI SANTA FLAVIA	1,1791%	€ -
17	COMUNE DI TERRASINI	1,2586%	€ -
18	COMUNE DI TORRETTA	0,4473%	€ -
19	COMUNE DI TRAPPETO	0,3497%	€ -
20	COMUNE DI USTICA	0,1433%	€ -
21	COMUNE DI VILLABATE	2,1989%	€ -
22	PROVINCIA REGIONE DI PALERMO		
		100,00%	€ 1.268,35

Nella Tabella n.6 si evidenzia il dettaglio degli importi iscritti in bilancio alla voce "Note Credito da Emettere" a seguito di una correzione dell'indicazione dell' Iva soggetta a Split Payment nelle fatture emesse nell'anno 2017 di competenza 2016 pari ad € 2.443,38

Nella Tabella n.7 si evidenzia il dettaglio degli importi iscritti in bilancio alla voce "Note Credito da Emettere" a seguito di una correzione dell'indicazione del Codice Univoco nelle fatture emesse nell'anno 2017 di competenza 2014, 2015 e 2016 pari ad € 1.268,35.

Si precisa che le contropartite alle voci "Fatture da emettere" (TAB.3 e TAB.4) e " Note credito da emettere" (TAB.6 e TAB.7) rispettivamente per un importo pari € 2.443,38 ed € 1.268,35 sono evidenziate nei conti " Fatture da Emettere per variazione IVA Split payment" e "Fatture da Emettere per errato Codice Univoco" e "Note Credito da emettere per variazione IVA Split payment" e " Note di Credito da emettere per errato Codice Univoco" in quanto le stesse non

hanno generato alcuna sopravvenienza trattandosi solo di una non corretta indicazione dell'esposizione dell'IVA in fattura e del Codice Univoco.

Crediti tributari

Descrizione	Esercizio precedente	Esercizio corrente	Variazione
Ritenute subite	2	1	-1
Crediti IRES in compensazione		429	429
Acconti IRES/IRPEF	448		-448
Crediti IVA in compensazione	7.895	6.213	-1.682
Totali	8.345	6.643	-1.702

Il decremento della voce "Crediti IVA in compensazione" pari ad € 1.682,00 e' da imputarsi all'utilizzo del credito stesso per il pagamento: a) delle ritenute d'acconto rilevate nell'esercizio in corso sui compensi corrisposti ai componenti del Collegio sindacale ed al Consulente Fiscale; b) dei tributi dovuti nell'anno 2017 (Tassa Vidimazione Libri Sociali, Diritto Camerale)

Disponibilità liquide

Il saldo come sotto dettagliato rappresenta l'ammontare e le variazioni delle disponibilità monetarie esistenti alla chiusura dell'esercizio (art. 2427, punto 4 del Codice Civile), sul conto corrente 0327215-Iban IT 43 M 05132 04616 803570327215- acceso presso l'agenzia n.18 di Palermo della Banca Nuova.

	Valore di inizio esercizio	Variazione nell'esercizio	Valore di fine esercizio
Depositi bancari e postali	45.866	(10.946)	34.920
Assegni	0	0	0
Denaro e altri valori in cassa	0	0	0
Totale disponibilità liquide	45.866	(10.946)	34.920

Oneri finanziari capitalizzati

Si attesta che nell'esercizio non è stata eseguita alcuna capitalizzazione di oneri finanziari ai valori iscritti all'attivo dello Stato Patrimoniale (art. 2427 punto 8 del Codice Civile).

Nota integrativa abbreviata, passivo e patrimonio netto

Patrimonio netto

Variazioni nelle voci di patrimonio netto

Il Patrimonio Netto esistente alla chiusura dell'esercizio è pari a Euro 119.642 e non ha registrato movimentazioni nell'esercizio (art. 2427, punto 4 del Codice Civile).

	Valore di inizio esercizio	Destinazione del risultato dell'esercizio precedente		Altre variazioni			Risultato d'esercizio	Valore di fine esercizio
		Attribuzione di dividendi	Altre destinazioni	Incrementi	Decrementi	Riclassifiche		
Capitale	120.000	0	0	0	0	0		120.000
Riserva da soprapprezzo delle azioni	0	0	0	0	0	0		0
Riserve di rivalutazione	0	0	0	0	0	0		0
Riserva legale	0	0	0	0	0	0		0
Riserve statutarie	0	0	0	0	0	0		0
Altre riserve								
Riserva straordinaria	0	0	0	0	0	0		0
Riserva da deroghe ex articolo 2423 codice civile	0	0	0	0	0	0		0
Riserva azioni o quote della società controllante	0	0	0	0	0	0		0
Riserva da rivalutazione delle partecipazioni	0	0	0	0	0	0		0
Versamenti in conto aumento di capitale	0	0	0	0	0	0		0
Versamenti in conto futuro aumento di capitale	0	0	0	0	0	0		0
Versamenti in conto capitale	0	0	0	0	0	0		0
Versamenti a copertura perdite	0	0	0	0	0	0		0
Riserva da riduzione capitale sociale	0	0	0	0	0	0		0
Riserva avanzo di fusione	0	0	0	0	0	0		0
Riserva per utili su cambi non realizzati	0	0	0	0	0	0		0
Riserva da conguaglio utili in corso	0	0	0	0	0	0		0
Varie altre	0	0	0	0	0	0		0

riserve									
Totale altre riserve	0	0	0	0	0	0	0	0	0
Riserva per operazioni di copertura dei flussi finanziari attesi	0	0	0	0	0	0	0	0	0
Utili (perdite) portati a nuovo	(357)	0	0	0	0	0	0		(357)
Utile (perdita) dell'esercizio	0	0	0	0	0	0	0	0	0
Perdita ripianata nell'esercizio	0	0	0	0	0	0	0		0
Riserva negativa per azioni proprie in portafoglio	0	0	0	0	0	0	0		0
Totale patrimonio netto	119.643	0	0	0	0	0	0	0	119.643

Disponibilità e utilizzo del patrimonio netto

In particolare si forniscono dettagli relativamente alle riserve che compongono il Patrimonio Netto, specificando la loro origine o natura, la loro possibilità di utilizzo ed i limiti di distribuibilità, nonché la loro avvenuta utilizzazione nei precedenti esercizi (art. 2427, punto 7-bis del Codice Civile):

Legenda colonna "Origine / natura": C = Riserva di capitale; U = Riserva di utili.

	Importo	Origine / natura	Possibilità di utilizzazione	Quota disponibile	Riepilogo delle utilizzazioni effettuate nei tre precedenti esercizi	
					per copertura perdite	per altre ragioni
Capitale	120.000	C	A-B	0	0	0
Riserva da sovrapprezzo delle azioni	0			0	0	0
Riserve di rivalutazione	0			0	0	0
Riserva legale	0			0	0	0
Riserve statutarie	0			0	0	0
Altre riserve						
Riserva straordinaria	0			0	0	0
Riserva da deroghe ex articolo 2423 codice civile	0			0	0	0
Riserva azioni o quote della società controllante	0			0	0	0
Riserva da rivalutazione delle partecipazioni	0			0	0	0
Versamenti in conto aumento di capitale	0			0	0	0

Versamenti in conto futuro aumento di capitale	0			0	0	0
Versamenti in conto capitale	0			0	0	0
Versamenti a copertura perdite	0			0	0	0
Riserva da riduzione capitale sociale	0			0	0	0
Riserva avanzo di fusione	0			0	0	0
Riserva per utili su cambi non realizzati	0			0	0	0
Riserva da conguaglio utili in corso	0			0	0	0
Varie altre riserve	0			0	0	0
Totale altre riserve	0			0	0	0
Riserva per operazioni di copertura dei flussi finanziari attesi	0			0	0	0
Utili portati a nuovo	(357)			0	0	0
Riserva negativa per azioni proprie in portafoglio	0			0	0	0
Totale	119.643			0	0	0
Quota non distribuibile				0		
Residua quota distribuibile				0		

Legenda: A: per aumento di capitale B: per copertura perdite C: per distribuzione ai soci D: per altri vincoli statutari E: altro

Al 31/12/2017 il capitale sociale risulta sottoscritto per Euro 120.000,00 risulta versato per Euro 107.984,00

Debiti

Variazioni e scadenza dei debiti

La composizione dei debiti, le variazioni delle singole voci, e la suddivisione per scadenza sono rappresentate nel seguente prospetto (art. 2427, punto 4 del Codice Civile).

	Valore di inizio esercizio	Variazione nell'esercizio	Valore di fine esercizio	Quota scadente entro l'esercizio	Quota scadente oltre l'esercizio	Di cui di durata residua superiore a 5 anni
Obbligazioni	0	0	0	0	0	0
Obbligazioni convertibili	0	0	0	0	0	0
Debiti verso soci per finanziamenti	0	0	0	0	0	0
Debiti verso banche	0	0	0	0	0	0

Debiti verso altri finanziatori	0	0	0	0	0	0
Acconti	0	0	0	0	0	0
Debiti verso fornitori	2.213	31.680	33.893	33.893	0	0
Debiti rappresentati da titoli di credito	0	0	0	0	0	0
Debiti verso imprese controllate	0	0	0	0	0	0
Debiti verso imprese collegate	0	0	0	0	0	0
Debiti verso controllanti	0	0	0	0	0	0
Debiti verso imprese sottoposte al controllo delle controllanti	0	0	0	0	0	0
Debiti tributari	1.298	(1.288)	10	10	0	0
Debiti verso istituti di previdenza e di sicurezza sociale	0	0	0	0	0	0
Altri debiti	352	7.071	7.423	7.423	0	0
Totale debiti	3.863	37.463	41.326	41.326	0	0

Debiti verso fornitori

Descrizione	Esercizio precedente	Esercizio corrente	Variazione
a) Debiti v/fornitori entro l'esercizio	2.213	33.760	31.547
Fornitori entro esercizio:		1.891	1.891
Fatture da ricevere entro esercizio:	2.213	31.869	29.656
Totale debiti verso fornitori	2.213	33.760	31.547

L'incremento dei debiti, come si evince dal prospetto che precede, è rappresentato come segue:

- per la voce "Fornitori entro esercizio" il saldo della fattura MEDIA SERVICE SRL di € 1.891,00.

- per la voce "Fatture da ricevere", il totale di Euro 31.869,00 è relativo al saldo delle spese di consulenza contabile e fiscale per l'anno 2017 pari ad Euro 1.030,00; al saldo del compenso dei componenti del Collegio Sindacale per il quarto trimestre 2017 pari a complessive Euro 2.210,00 ; all'onorario del consulente del lavoro per assistenza continuativa e generica afferente la materia lavoro nell'anno 2017 per Euro 2.184,00 (Delibera n. 19 del 16.11.2017 e n. 21 del 15.12.2017) ed alla acquisizione della fornitura del Servizio di Sorveglianza Sanitaria ex Art.41 Del D.Lgs 81/2008 e ss.mm.ed ii. per la competenza luglio-dicembre 2017 per Euro 26.578,09 (Delibera n.6 del 21.06.2017 e n.8 del 20.07.2017)

Debiti tributari

Descrizione	Esercizio precedente	Esercizio corrente	Variazione
Debito IRES	21	10	-11

Erario c.to ritenute professionisti	1.277		-1.277
Totale debiti tributari	1.298	10	-1.288

Altri debiti

Descrizione	Esercizio precedente	Esercizio corrente	Variazione
a) Altri debiti entro l'esercizio	352	7.423	4.534
Debiti verso amministratori e sindaci	352		-352
Debiti per note di credito da emettere		3.711	3.711
Altri debiti:			
-altri		3.711	3.711
Arrotondamento		1	1
b) Altri debiti oltre l'esercizio			
Altri debiti:			
Totale Altri debiti	352	7.423	4.534

Il decremento del conto Debiti Verso amministratori e sindaci di Euro 352,00 riguarda il pagamento delle anticipazioni di spese sostenute dall'ex Presidente Ing.Celico effettuate in nome e per conto della Società negli esercizi precedenti.

Il saldo finale del conto Debiti per note di credito da Emettere di Euro 7.423,46 è costituito, quanto ad Euro 2.443,38, dall'importo delle note di credito da emettere a storno fatture emesse nel 2017 per non corretta esposizione dell'IVA; quanto ad Euro 1.268,35, dall'importo delle note di credito da emettere a storno fatture emesse nel 2017 per non corretta esposizione Codice Univoco e quanto ad Euro 2.443,38 ed Euro 1.268,35, quali contropartite finanziarie delle fatture da emettere a complemento delle note di credito suddette.

Suddivisione dei debiti per area geografica

Si fornisce, inoltre, un prospetto informativo sulla ripartizione dei debiti in base alle aree geografiche di operatività del soggetto creditore.

Area geografica	Italia	Totale
Obbligazioni	-	0
Obbligazioni convertibili	-	0
Debiti verso soci per finanziamenti	-	0
Debiti verso banche	-	0
Debiti verso altri finanziatori	-	0
Acconti	-	0
Debiti verso fornitori	33.893	33.893
Debiti rappresentati da titoli di credito	-	0
Debiti verso imprese controllate	-	0

Debiti verso imprese collegate	-	0
Debiti verso imprese controllanti	-	0
Debiti verso imprese sottoposte al controllo delle controllanti	-	0
Debiti tributari	10	10
Debiti verso istituti di previdenza e di sicurezza sociale	-	0
Altri debiti	7.423	7.423
Debiti	41.326	41.326

Debiti di durata superiore ai cinque anni e debiti assistiti da garanzie reali su beni sociali

Si fornisce un dettaglio relativamente ai debiti assistiti da garanzie reali su beni sociali e di durata residua superiore a 5 anni (art. 2427, punto 6 del Codice Civile):

	Debiti di durata residua superiore a cinque anni	Debiti assistiti da garanzie reali				Debiti non assistiti da garanzie reali	Totale
		Debiti assistiti da ipoteche	Debiti assistiti da pegni	Debiti assistiti da privilegi speciali	Totale debiti assistiti da garanzie reali		
Ammontare	0	0	0	0	0	41.326	41.326

	Debiti assistiti da garanzie reali				Debiti non assistiti da garanzie reali	Totale
	Debiti assistiti da ipoteche	Debiti assistiti da pegni	Debiti assistiti da privilegi speciali	Totale debiti assistiti da garanzie reali		
Obbligazioni	0	0	0	0	0	0
Obbligazioni convertibili	0	0	0	0	0	0
Debiti verso soci per finanziamenti	0	0	0	0	0	0
Debiti verso banche	0	0	0	0	0	0
Debiti verso altri finanziatori	0	0	0	0	0	0
Acconti	0	0	0	0	0	0
Debiti verso fornitori	0	0	0	0	33.893	33.893
Debiti rappresentati da titoli di credito	0	0	0	0	0	0
Debiti verso imprese controllate	0	0	0	0	0	0
Debiti verso imprese collegate	0	0	0	0	0	0
Debiti verso controllanti	0	0	0	0	0	0
Debiti verso imprese sottoposte al controllo delle controllanti	0	0	0	0	0	0
Debiti tributari	0	0	0	0	10	10
Debiti verso istituti di previdenza e di sicurezza sociale	0	0	0	0	0	0

Altri debiti	0	0	0	0	7.423	7.423
Totale debiti	0	0	0	0	41.326	41.326

Nota integrativa abbreviata, conto economico

Valore della produzione

Si fornisce l'indicazione della composizione del valore della produzione, nonché le variazioni intervenute nelle singole voci, rispetto all'esercizio precedente:

Descrizione	Esercizio precedente	Esercizio corrente	Variazione	Var. %
Altri ricavi e proventi	16.702	44.892	28.190	168,78
Totali	16.702	44.892	28.190	

Nella voce "Altri ricavi e proventi" sono compresi gli importi iscritti in bilancio per fatture da emettere per il ribaltamento delle spese di funzionamento ai Comuni soci consorziati in proporzione alle rispettive quote di partecipazione (ad esclusione della Provincia Regionale di Palermo, ai sensi dell'art. 8, ultimo comma dello Statuto sociale, che rinvia alle previsioni dell'art. 6, comma 2 della L.R. n. 9/2010) pari ad Euro 44.841,34 e per sopravvenienza attiva relativa ad una maggiore quota di ammortamento delle macchine elettroniche rilevata nell'anno 2016 pari ad Euro 50,54.

Costi della produzione

Nel prospetto che segue viene evidenziata la composizione e la movimentazione della voce "Costi della produzione".

Descrizione	Esercizio precedente	Esercizio corrente	Variazione	Var. %
Per servizi	14.027	42.577	28.550	203,54
Ammortamenti e svalutazioni:				
a) immobilizzazioni immateriali	1.076	985	-91	-8,46
b) immobilizzazioni materiali	218	291	73	33,49
Oneri diversi di gestione	1.361	1.033	-328	-24,10
Totali	16.682	44.886	28.204	

Proventi e oneri finanziari

Ripartizione degli interessi e altri oneri finanziari per tipologia di debiti

Conformemente alle disposizioni di cui al punto 12) dell'art. 2427 del Codice Civile si fornisce il dettaglio relativo all'ammontare degli interessi e degli altri oneri finanziari relativi a prestiti obbligazionari, a debiti verso banche ed altri.

Si riporta, inoltre, un dettaglio relativo alla composizione della voce "C.16.d) Proventi diversi dai precedenti".

Descrizione	Controllate	Collegate	Controllanti	Sottoposte al controllo delle controllanti	Altre	Totale
Interessi bancari e postali					4	4
Totale					4	4

Imposte sul reddito d'esercizio, correnti, differite e anticipate

Imposte sul reddito d'esercizio

La composizione della voce del Bilancio "Imposte sul reddito dell'esercizio" è esposta nella seguente tabella:

Descrizione	Esercizio precedente	Variazione	Var. %	Esercizio corrente
Imposte correnti	21	-11	-52,38	10
Totale	21	-11		10

L'importo di Euro 10,00 è pari all'IRES dell'esercizio

Nota integrativa abbreviata, altre informazioni

Dati sull'occupazione

Conformemente alle disposizioni di cui al punto 15) dell'art. 2427 del Codice Civile, si forniscono di seguito i dati relativi alla composizione del personale dipendente alla data del 31/12/2017.

Non è presente personale dipendente. Con le delibere nn.19 del 16.11.2017 e 21 del 15.12.2017 è stata prevista la dotazione organica del futuro personale dipendente della S.r.r..

Compensi, anticipazioni e crediti concessi ad amministratori e sindaci e impegni assunti per loro conto

Il seguente prospetto evidenzia i compensi complessivi spettanti ai membri del Collegio Sindacale per l'esercizio al 31/12/2017, come richiesto dal punto 16 dell'art. 2427 del Codice Civile.

	Amministratori	Sindaci
Compensi	0	8.840

Anticipazioni	0	0
Crediti	0	0
Impegni assunti per loro conto per effetto di garanzie prestate	0	0

Informazioni sulle operazioni con parti correlate

Ai sensi dell'art. 2427 punto 22-bis Vi segnaliamo che nell'esercizio non sono state effettuate operazioni con parti correlate.

Informazioni sugli accordi non risultanti dallo stato patrimoniale

Ai sensi dell'art. 2427 punto 22-ter Vi segnaliamo che non risultano accordi non risultanti dallo Stato Patrimoniale che abbiano rischi o benefici rilevanti e che siano necessari per valutare la situazione patrimoniale, finanziaria ed economica della società.

Informazioni sui fatti di rilievo avvenuti dopo la chiusura dell'esercizio

Ai sensi dell'art. 2427 n. 22 quater) c.c. per i fatti di rilievo dopo la chiusura dell'esercizio si rimanda a quanto esposto nella relazione sulla gestione.

Informazioni relative agli strumenti finanziari derivati ex art. 2427-bis del Codice Civile

Ai sensi dell'art. 2427 bis, comma 1, numero 1) del Codice Civile, si informa che la Società non utilizza strumenti derivati.

Prospetto riepilogativo del bilancio della società che esercita l'attività di direzione e coordinamento

La società non è soggetta ad attività di direzione e coordinamento da parte di terzi soggetti.

Informazioni (artt. 2345 bis c.7 e 2428 c.3 e c.4 del Codice Civile)

Non esiste alcuna società controllante.

Nota integrativa, parte finale

Il bilancio chiuso al 31.12.2017 evidenzia un pareggio di bilancio che scaturisce dal ribaltamento degli effettivi costi di funzionamento della società ai soci, atteso che non sono stati realizzati ricavi

tipici per il mancato avvio operativo, nell'esercizio, delle società per la regolamentazione del servizio gestione rifiuti su tutto il territorio regionale.

Si conferma che il presente Bilancio, composto da Stato patrimoniale, Conto economico e Nota integrativa rappresenta in modo veritiero e corretto la situazione patrimoniale e finanziaria della società, nonché il risultato economico dell'esercizio e corrisponde alle scritture contabili.

Dichiarazione di conformità del bilancio

Palermo, 28 giugno 2018

Il Commissario Straordinario

Dott. Natale Tubiolo

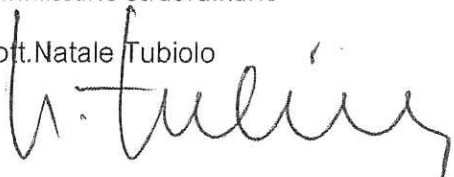
A handwritten signature in black ink, appearing to read 'N. Tubiolo', written over a light blue horizontal line.

Dichiarazione di conformità del bilancio

Il sottoscritto TUBIOLO NATALE, in qualità di Amministratore straordinario (Commissario straordinario), consapevole delle responsabilità penali previste in caso di falsa dichiarazione, attesta, ai sensi dell'art.47 D.P.R. 445/2000, la corrispondenza del documento informatico in formato XBRL contenente lo Stato Patrimoniale, il Conto Economico, il Rendiconto Finanziario e la Nota integrativa a quelli conservati agli atti della società.

S.R.R.PALERMO AREA METROPOLITANA S.C.P.A.

Sede in PALERMO PIAZZA PRETORIA 1
Capitale sociale Euro 120.000,00 di cui Euro 107.984,00 versati
Registro Imprese di Palermo ed Enna n. 06269510829 - C.F. 06269510829
R.E.A. di Palermo n. PA-309841 - Partita IVA 06269510829

RELAZIONE SULLA GESTIONE DEL BILANCIO AL 31/12/2017

Signori Soci,

a corredo del bilancio di esercizio relativo al periodo chiuso al 31/12/2017 forniamo la presente Relazione sulla gestione, redatta ai sensi dell'art. 2428 Codice Civile, con l'obiettivo di rendere un quadro informativo fedele, equilibrato ed esauriente in merito alla situazione della società, all'andamento ed al risultato della gestione, nonché alle attività svolte dalla società nell'esercizio; vengono altresì fornite le informazioni sui rischi a cui la società è esposta.

Preliminarmente ho il dovere di rappresentare che sono stato nominato Commissario Straordinario della SRR "Palermo Area Metropolitana" con decreto del Presidente della Regione Siciliana n. 526 del 9.3.2017, che in data 13.3.2017 ho adottato la delibera (n. 1) con la quale ho dichiarato la decadenza degli Organi societari (Assemblea, Consiglio di amministrazione) e ne ho assunto le funzioni. Occorre rappresentare parimenti che ho assunto la Rappresentanza legale della Società solo il 30 marzo 2017 a seguito della registrazione della variazione societaria presso la Camera di Commercio.

Ho il dovere di sottolineare infine che la Società, al momento, è priva di una sede operativa poiché all'atto delle dimissioni del Consiglio di Amministrazione (febbraio 2017) la sede provvisoria è stata rimessa nella disponibilità del Comune di Palermo.

Nel corso dell'esercizio 2017 il Commissario straordinario ha posto in essere una serie di attività volte a rendere operativa la Società in ossequio a quanto previsto dalla legge regionale n. 9/2010 e al proprio Statuto. In particolare, si è provveduto ad accreditare la Società presso tutti gli Enti previdenziali, all'Agenzia delle Entrate, all'ANAC, ecc. Infine, tra il mese di novembre e quello di dicembre è stata ridefinita la dotazione organica della Società: dotazione organica che rimane invariata nel numero complessivo determinato in sede di approvazione della stessa da parte della Giunta regionale ex l.r. 9/2010. Inoltre, si sottolinea che nel corso del 2017 sono state poste in essere tutte le azioni volte al recupero delle quote di capitale sociale non ancora versato. Parimenti sono state emesse tutte le fatture in funzione di ribaltamento delle spese sostenute durante gli anni 2014, 2015 e 2016 a carico dei soci.

ATTIVITÀ DELLA SOCIETÀ

La Società, così come previsto dall'art. 8 della L.R. n. 9/2010 ha quale oggetto sociale l'esercizio delle funzioni previste dagli articoli 200, 202, 203 del decreto legislativo 3 aprile 2006, n. 152, in tema di organizzazione territoriale, affidamento e disciplina del servizio di gestione integrata dei rifiuti urbani, e provvede all'espletamento delle procedure per l'individuazione del gestore

Esercita l'attività di controllo di cui all'art. 8, c.2, della L.R. n. 9/2010, finalizzata alla verifica del raggiungimento degli obiettivi qualitativi e quantitativi determinati nei contratti a risultato di affidamento del servizio con i gestori. La verifica comprende l'accertamento della realizzazione degli investimenti e dell'utilizzo dell'impiantistica indicata nel contratto e nel piano d'ambito, eventualmente intervenendo in caso di qualsiasi evento che ne impedisca l'utilizzo, e del rispetto dei diritti degli utenti.

La S.R.R., attua, altresì, attività di informazione e sensibilizzazione degli utenti funzionali ai tipi di raccolta attivati, in relazione alle modalità di gestione dei rifiuti ed agli impianti di recupero e smaltimento in esercizio nel proprio territorio.

La società ha la sua sede principale a PALERMO, che rappresenta anche la sua sede legale.

SITUAZIONE DELLA SOCIETÀ E ANDAMENTO DELLA GESTIONE

L'esercizio si è chiuso con un pareggio di bilancio che scaturisce dal ribaltamento degli effettivi costi di funzionamento della società ai soci, atteso che non sono stati realizzati ricavi tipici per il mancato avvio operativo, nell'esercizio, delle società per la regolamentazione del servizio gestione rifiuti su tutto il territorio regionale.

A mezzo dei prospetti che seguono fornisco una rappresentazione riepilogativa della situazione patrimoniale e dell'andamento economico della gestione aziendale nel corso dell'esercizio, evidenziando i fattori sopra esposti:

Descrizione	Esercizio precedente	Variazione	Esercizio corrente
Crediti vs soci per versamenti dovuti	13.656	-1.640	12.016
Immobilizzazioni	2.934	324	3.258
Attivo circolante	106.916	38.778	145.694
Raref e risconti			
TOTALE ATTIVO	123.506	37.642	160.968
Patrimonio netto:	119.642	-	119.642
- di cui utile (perdita) di esercizio			
Fondi rischi ed oneri futuri			
TFR			
Debiti a breve termine	3.864	37.462	41.326
Debiti a lungo termine			
Raref e risconti			
TOTALE PASSIVO	123.506	37.642	160.968

Descrizione	Esercizio precedente	% sui ricavi	Esercizio corrente	% sui ricavi
Ricavi della gestione caratteristica				
Variazioni rimanenze prodotti in lavorazione, semilavorati, finiti e incremento immobilizzazioni				
Acquisti e variazioni rimanenze materie prime, sussidiarie, di consumo e merci				
Costi per servizi e godimento beni di terzi	14.027		42.577	
VALORE AGGIUNTO	-14.027		-42.577	
Ricavi della gestione accessoria	16.702		44.892	
Costo del lavoro				
Altri costi operativi	1.361		1.033	
MARGINE OPERATIVO LORDO	1.314		1.282	
Ammortamenti, svalutazioni ed altri accantonamenti	1.294		1.276	
RISULTATO OPERATIVO	20		6	
Proventi e oneri finanziari e rettifiche di valore di attività e passività finanziarie			4	

RISULTATO PRIMA DELLE IMPOSTE	21	10
Imposte sul reddito	21	10
Utile (perdita) dell'esercizio		

A supporto dei dati esposti nei prospetti, si aggiungono le seguenti note di commento sui vari aspetti della gestione.

CONGIUNTURA GENERALE E ANDAMENTO DEI MERCATI IN CUI OPERA LA SOCIETÀ

L'annata che si chiude è stata contrassegnata da una congiuntura economica sfavorevole, sia a livello nazionale che mondiale, come è ben dimostrato dagli indicatori economici generali (P.I.L., tasso di disoccupazione, indici di inflazione, etc.).

Essendo la società tecnicamente non operativa per il periodo in esame, la congiuntura economica negativa non ha avuto alcun effetto sull'attività societaria.

POLITICHE DI MERCATO

Essendo il mercato di riferimento della Società, caratterizzato esclusivamente dal Comuni Soci, si evidenzia che, nel corso dell'esercizio in esame, lo stesso non ha subito alcuna variazione nella composizione.

POLITICA INDUSTRIALE

L'unica unità operativa è stata rappresentata dalla sede amministrativa dell'ex Convento di Santo Spirito (PA). Nell'esercizio in esame non sono stati effettuati investimenti relativamente all'ampliamento della capacità produttiva poiché non è stata posta in essere alcuna attività.

POLITICA DEGLI INVESTIMENTI

E' stato approvato il Piano d'ambito che in sintesi si struttura nel seguente modo:

- su un'idea che ha come riferimento la *"Società del riciclaggio"*, che limita alla fonte la produzione di rifiuti, incentiva l'utilizzazione degli stessi come risorse ed auspica misure per promuovere la raccolta differenziata di alta qualità anche attraverso pratiche incentivanti ed il ricorso ad esperienze alternative e d'eccellenza di *green economy*. Il tutto legato alla tracciabilità dell'intero ciclo di vita del prodotto, metodologia che tiene conto dei *"carichi energetici e ambientali"* di un manufatto nelle varie fasi di vita, e non soltanto come oggi accade, nella fase in cui essi diventano rifiuti. Ne consegue che le operazioni di smaltimento, di recupero e di riciclaggio dei R.S.U., risultano strettamente interconnesse e possono essere realizzate solo in presenza di un'adeguata rete di impianti dedicati e specializzati;
- su di un presupposto giuridico tecnico ed economico assolutamente innovativo, che alla luce di una visione estremamente pragmatica circa la determinazione di quando un rifiuto cessa di essere tale, affida anche al mercato uno specifico ruolo; sul diverso approccio avverso la distinzione tra sottoprodotti e materie prime secondarie (MPS) ora definite come *"rifiuti che cessano di essere tali"* allorquando sottoposti a un'operazione di recupero, incluso il riciclaggio, e, in particolare nel caso in cui *"esiste un mercato o una domanda per tale sostanza o oggetto"*.

Investimenti in immobilizzazioni materiali	Acquisizioni dell'esercizio
Altri beni	1.550
TOTALE	1.550

ASPETTI FINANZIARI DELLA GESTIONE

Si fornisce di seguito il prospetto della Posizione Finanziaria Netta.

Descrizione	Esercizio precedente	Variazione	Esercizio corrente
a) Attività a breve			
Depositi bancari	45.866	-10.946	34.920
Danaro ed altri valori in cassa			
Azioni ed obbligazioni non immob.			
Crediti finanziari entro i 12 mesi			
Altre attività a breve			
DISPONIBILITA' LIQUIDE E TITOLI DELL'ATTIVO CIRCOLANTE	45.866	-10.946	34.920
b) Passività a breve			
Obbligazioni e obbligazioni convertibili (entro 12 mesi)			
Debiti verso banche (entro 12 mesi)			
Debiti verso altri finanziatori (entro 12 mesi)			
Altre passività a breve			
DEBITI FINANZIARI A BREVE TERMINE			
POSIZIONE FINANZIARIA NETTA DI BREVE PERIODO	45.866	-10.946	34.920
c) Attività di medio/lungo termine			
Crediti finanziari oltre i 12 mesi			
Altri crediti non commerciali			
TOTALE ATTIVITA' DI MEDIO/LUNGO TERMINE			
d) Passività di medio/lungo termine			
Obbligazioni e obbligazioni convert.(oltre 12 mesi)			
Debiti verso banche (oltre 12 mesi)			
Debiti verso altri finanz. (oltre 12 mesi)			
Altre passività a medio/lungo periodo			
TOTALE PASSIVITA' DI MEDIO/LUNGO TERMINE			
POSIZIONE FINANZIARIA NETTA DI MEDIO E LUNGO TERMINE			
POSIZIONE FINANZIARIA NETTA	45.866	-10.946	34.920

I seguenti prospetti forniscono, invece, una riclassificazione dello Stato patrimoniale sulla base degli impieghi e delle fonti della liquidità.

Impieghi	Valori	% sugli impieghi
Liquidità immediate	34.920	21,69
Liquidità differite	122.791	76,29
Disponibilità di magazzino		
Totale attivo corrente	157.711	97,98
Immobilizzazioni immateriali	1.387	0,86
Immobilizzazioni materiali	1.871	1,16
Immobilizzazioni finanziarie		
Totale attivo immobilizzato	3.258	2,02
TOTALE IMPIEGHI	160.969	100,00

Fonti	Valori	% sulle fonti
Passività correnti	41.326	25,67
Passività consolidate		
Totale capitale di terzi	41.326	25,67
Capitale sociale	120.000	74,55
Riserve e utili (perdite) a nuovo	-357	-0,22
Utile (perdita) d'esercizio		
Totale capitale proprio	119.643	74,33
TOTALE FONTI	160.969	100,00

Conformemente al disposto di cui all'art. 2428 c.2 del codice civile, si evidenziano i principali indicatori di risultato finanziari e non finanziari.

Indici di struttura	Significato	Eserc. precedente	Eserc. corrente	Commento
Quoziente primario di struttura	L'indice misura la capacità della struttura finanziaria aziendale di coprire impieghi a lungo termine con mezzi propri.	36,12	33,03	
----- Patrimonio Netto				
----- Immobilitazioni esercizio				
Quoziente secondario di struttura	L'indice misura la capacità della struttura finanziaria aziendale di coprire impieghi a lungo termine con fonti a lungo termine.	36,12	33,08	
----- Patrimonio Netto + Pass. consolidate				
----- Immobilitazioni esercizio				

Indici patrimoniali e finanziari	Significato	Eserc. precedente	Eserc. corrente	Commento
Leverage (dipendenza finanz.)	L'indice misura l'intensità del ricorso all'indebitamento per la copertura del capitale investito.	1,04	1,36	
----- Capitale Investito				
----- Patrimonio Netto				
Elasticità degli impieghi	Permette di definire la composizione degli impieghi in %, che dipende sostanzialmente dal tipo di attività svolta dall'azienda e dal grado di flessibilità della struttura aziendale. Più la struttura degli impieghi è elastica, maggiore è la capacità di adattamento dell'azienda alle mutevoli condizioni di mercato.	97,33	97,77	
----- Attivo circolante				
----- Capitale investito				
Quoziente di indebitamento complessivo	Esprime il grado di equilibrio delle fonti finanziarie.	0,04	0,36	
----- Mezzi di terzi				
----- Patrimonio Netto				

Indici gestionali	Significato	Eserc. precedente	Eserc. corrente	Commento
-------------------	-------------	-------------------	-----------------	----------

Indici gestionali	Significato	Eserc. precedente	Eserc. corrente	Commento
Rendimento del personale Ricavi netti esercizio ----- Costo del personale esercizio	L'indice espone la produttività del personale, misurata nel rapporto tra ricavi netti e costo del personale.			
Rotazione dei debiti Debiti vs. Fornitori * 365 ----- Acquisti dell'esercizio	L'indice misura in giorni la dilazione commerciale ricevuta dai fornitori.	58	289	
Rotazione dei crediti Crediti vs. Clienti * 365 ----- Ricavi netti dell'esercizio	L'indice misura in giorni la dilazione commerciale offerta ai clienti.			

Indici di liquidità	Significato	Eserc. precedente	Eserc. corrente	Commento
Indice di durata del magazzino - merci e materie prime Scorte medie merci e materie prime * 365 ----- Consumi dell'esercizio	L'indice esprime la durata media della giacenza di materie prime e merci di magazzino.			
Indice di durata del magazzino - semilavorati e prodotti finiti Scorte medie semilavor. e prod. finiti * 365 ----- Ricavi dell'esercizio	L'indice esprime la durata media della giacenza di semilavorati e prodotti finiti di magazzino.			
Quoziente di disponibilità Attivo corrente ----- Passivo corrente	L'indice misura il grado di copertura dei debiti a breve mediante attività presumibilmente realizzabili nel breve periodo e smobilizzo del magazzino.	27,67	3,70	
Quoziente di tesoreria Liq imm. + Liq diff. ----- Passivo corrente	L'indice misura il grado di copertura dei debiti a breve mediante attività presumibilmente realizzabili nel breve periodo.	27,67	3,70	

Indici di redditività	Significato	Eserc. precedente	Eserc. corrente	Commento
Return on debt (R.O.D.) Oneri finanziari es. ----- Debiti onerosi es.	L'indice misura la remunerazione in % dei finanziatori esterni, espressa dagli interessi passivi maturati nel corso dell'esercizio sui debiti onerosi.			
Return on sales (R.O.S.) Risultato operativo es. ----- Ricavi netti es.	L'indice misura l'efficienza operativa in % della gestione corrente caratteristica rispetto alle vendite.			

Indici di redditività	Significato	Eserc. precedente	Eserc. corrente	Commento
Return on investment (R.O.I.)	L'indice offre una misurazione sintetica in % dell'economicità della gestione corrente caratteristica e della capacità di autofinanziamento dell'azienda indipendentemente dalle scelte di struttura finanziaria.	0,02	0,00	
Risultato operativo				
Capitale investito es.				
Return on Equity (R.O.E.)	L'indice offre una misurazione sintetica in % dell'economicità globale della gestione aziendale nel suo complesso e della capacità di remunerare il capitale proprio.			
Risultato esercizio				
Patrimonio Netto				

INFORMAZIONI RELATIVE ALL'AMBIENTE

La strategia ambientale della società si basa sui seguenti principi:

- ottimizzare l'utilizzo delle fonti energetiche e delle risorse naturali;
- minimizzare gli impatti ambientali negativi e massimizzare quelli positivi;
- diffondere la cultura di un corretto approccio alle tematiche ambientali;
- realizzare il progressivo miglioramento delle performance ambientali;
- adottare politiche di acquisto sensibili alle tematiche ambientale.

Nel corso dell'anno 2017 tali attività non risulta siano state poste in essere atteso il mancato avvio operativo della Società.

CONTENZIOSO AMBIENTALE

La società non ha attualmente alcun contenzioso civile o penale verso terzi per danni causati all'ambiente o reati ambientali.

INFORMAZIONI ATTINENTI AL PERSONALE

Da quello che risulta non è presente alcuna unità di personale nel corso del 2017.

Tuttavia, con deliberazione n. 19/2017 integrata con deliberazione n. 21/2017 è stata ridefinita la dotazione organica i cui tratti fondamentali di seguito si riportano:

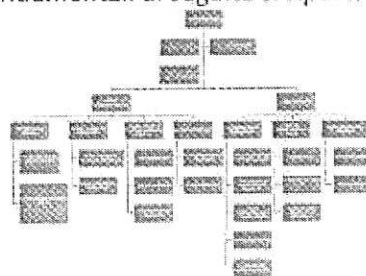

SICUREZZA

La società opera in tutti i suoi ambienti in conformità alle disposizioni di cui al D.Lgs. 81/08 e ss.mm.ii. per la sicurezza dei lavoratori.

Considerato che secondo quanto previsto dalla L.R. n.9/2010 e ss.mm.ii. la SRR è il soggetto attraverso cui si provvede al trasferimento del personale operativo presso i soggetti gestori del servizio di raccolta, trasporto e spazzamento dei rifiuti in seno agli AA.RR.OO. operativi, la stessa società ha provveduto ad effettuare le visite mediche preassuntive e la redazione del Piano di

Sorveglianza Sanitaria e nella sua gestione [art. 41 comma 1, lettera e – bis del D.Lgs. n.81/2008 e ss.mm.ii.].

Si precisa che il numero delle visite mediche con le relative analisi cliniche effettuate nell'esercizio 2017 è pari a 173 di cui 69 relative al personale tecnico-amministrativo assunto direttamente dall'Ente di governo, mentre la restante parte riguarda il personale operativo trasferito presso le ditte affidatarie attraverso l'istituto della Cessione del contratto di lavoro dalle ex Società d'ambito.

CONTENZIOSO

La società non ha attualmente alcun contenzioso verso dipendenti o ex dipendenti di alcun tipo.

DESCRIZIONE DEI PRINCIPALI RISCHI ED INCERTEZZE A CUI LA SOCIETÀ È ESPOSTA

La SRR Palermo Area Metropolitana nel corso del 2017 non ha svolto alcuna attività. Non è stata avviata la fase operativa così come prescritto dalla legge regionale n. 9/2010. In particolare, non risulta che vi sia stata una attività volta alla applicazione dell'articolo 19 della legge regionale n. 9/2010. Tali circostanze hanno indotto il Presidente della Regione Siciliana, dopo una serie di ordinanze che obbligavano la SRR a porre in essere gli atti di propria competenza, a disporre il commissariamento dell'Ente. Inoltre, la precedente gestione non aveva posto in essere alcuna iniziativa per il recupero capitale sociale non ancora versato e non ha provveduto a emettere le fatture in funzione di ribaltamento delle spese sostenute durante gli anni 2014 e 2015 a carico degli enti soci. Tutte queste ragioni costituiscono il principio su cui si fonda la deliberazione commissariale n. 2/2017 con la quale, ai sensi dell'art. 18 del D.P. n. 526/2017, sono state avviate le procedure di ricognizione delle responsabilità degli Organi della SRR ex art. 14 comma 2 della L.R. n. 9/2010 al fine dell'accertamento da parte delle Autorità competenti. Alla chiusura dell'esercizio 2016, pertanto, i rischi per la società erano molto alti.

INFORMAZIONI EX ART. 2428 N. 6 BIS

La Società non ha utilizzato strumenti finanziari nell'esercizio.

RISULTATI CONSEGUITI TRAMITE SOCIETÀ CONTROLLATE

La SRR non ha società controllate.

EVOLUZIONE PREVEDIBILE DELLA GESTIONE

Nel corso del 2018 sarà avviata l'attività propria della SRR.

ATTIVITÀ EX ART. 11, COMMA 6 LETTERA J D.LGS. 118/2011

Ai sensi del suddetto articolo è stata eseguita la verifica dei crediti e debiti reciproci con i propri enti strumentali, come da tabella seguente:

Ripartizione Crediti e Debiti respiratori ex art.11 comma 6, D.Lgs.118/2011									
SOGGI	QUOTA		PERDITA D'ESERCIZIO 2013	FATTURE EMESSE ANNO 2017			FATTURE DA EMETTERE COMP. 2017	TOTALE GENERALE	
	IMPUTABILE	CAPITALE DA VERSARE		COMP. 2014	COMP. 2015	FONF. 2015			
COMUNE DI ALTOFORTE	1,1101%	€ 94,30	€ 3,26	€ 192,41	€ 217,26	€ 189,59	€ 306,44	€ 801,30	
COMUNE DI BAGHERIA	6,0623%	€ 4915,14	€ 21,65	€ 996,25	€ 1.158,40	€ 1.012,45	€ 1.672,49	€ 9.805,45	
COMUNE DI BALESTRATE	0,7100%	€ -	€ 2,54	€ 116,68	€ 139,96	€ 116,58	€ 1.609,96	€ 1.906,14	
COMUNE DI BELMONTE MEZZAGNO	1,1994%	€ 1.009,45	€ 4,25	€ 197,10	€ 234,74	€ 200,31	€ 331,06	€ 1.976,92	
COMUNE DI BORGETTO	0,7788%	€ 66,21	€ 2,78	€ 127,58	€ 152,42	€ 130,07	€ 215,00	€ 562,04	
COMUNE DI CAPACI	1,1431%	€ 5,17	€ 4,08	€ 167,85	€ 213,72	€ 190,81	€ 315,55	€ 927,28	
COMUNE DI CARINI	3,8854%	€ 3.269,93	€ 13,87	€ 638,51	€ 759,43	€ 646,89	€ 6.228,75	€ 11.569,99	
COMUNE DI CASTELDACCIA	1,2088%	€ 5,20	€ 4,32	€ 178,85	€ 226,58	€ 201,85	€ 333,71	€ 960,14	
COMUNE DI CINISI	1,2964%	€ 4,00	€ 4,63	€ 213,04	€ 253,72	€ 216,51	€ 357,83	€ 1.049,79	
COMUNE DI FICARAZZI	1,2910%	€ 4,00	€ 4,61	€ -	€ 252,67	€ 216,81	€ 1.264,43	€ 1.741,32	
COMUNE DI GIARDINELLO	0,2432%	€ -	€ 0,82	€ 38,97	€ -	€ 40,62	€ 780,02	€ 861,48	
COMUNE DI ISOLA DELLE FEMMINE	0,7894%	€ -	€ 2,82	€ 129,79	€ 154,50	€ 131,04	€ 2.193,94	€ 2.612,03	
COMUNE DI MONTELEPRE	0,6951%	€ 4,00	€ 2,46	€ 114,29	€ 138,04	€ 116,03	€ 1.578,96	€ 1.951,80	
COMUNE DI PALERMO	70,5788%	€ -	€ 252,04	€ 11.590,55	€ 13.813,23	€ 11.787,16	€ 19.483,44	€ 56.394,42	
COMUNE DI PARTINICO	3,4312%	€ 2.830,70	€ 12,25	€ 563,87	€ 671,55	€ 573,04	€ 947,17	€ 5.598,96	
COMUNE DI SANTA FLAVIA	1,1791%	€ 4,00	€ 4,21	€ 192,77	€ 230,77	€ 196,92	€ 325,48	€ 955,15	
COMUNE DI TERRASINI	1,2586%	€ -	€ 4,49	€ -	€ -	€ 210,20	€ 347,48	€ 582,17	
COMUNE DI TORRETTA	0,4473%	€ -	€ 1,60	€ 71,51	€ 87,54	€ 74,70	€ 123,45	€ 366,80	
COMUNE DI TRAPPETO	0,3497%	€ -	€ 1,25	€ -	€ -	€ 58,40	€ 549,19	€ 606,84	
COMUNE DI USTICA	0,1433%	€ 120,65	€ 0,51	€ 23,55	€ 28,05	€ 23,93	€ 39,53	€ 236,20	
COMUNE DI VILLABATE	2,1889%	€ 4,60	€ 7,85	€ 361,34	€ 420,35	€ 367,25	€ 5.837,04	€ 7.006,41	
PROVINCIA REGIONE DI PALERMO	€ -	€ -	€ -	€ -	€ -	€ -	€ -	€ -	
TOTALE	100,00%	€ 12.016,09	€ 357,00	€ 15.957,01	€ 18.268,93	€ 16.700,75	€ 44.841,34	€ 169.061,16	

Si evidenzia che la perdita di esercizio del 2013, essendo scaturita dall'imputazione delle spese di funzionamento dell'esercizio, è stata ripartita secondo quanto previsto dall'art. 8, ultimo comma dello Statuto sociale, che rinvia alle previsioni dell'art. 6, comma 2 della L.R. n. 9/2010, ai Comuni consorziati, in proporzione alle rispettive quote di partecipazione, ad esclusione della Provincia Regionale di Palermo, (oggi Città Metropolitana di Palermo).

Di seguito il dettaglio della composizione delle fatture da emettere per competenza esercizio 2017:

N.	SOGGI	Quota ripartizione	Fatture da Emettere al 31/12/2017					Totale complesivo
			Costi di funz.to	Visite mediche e PSS		Visite mediche e PSS Comuni con personale dipendente		
				Visite mediche	PSS	Visite mediche	PSS	
1	COMUNE DI ALTOFORTE	1,1101%	€ 202,74	€ 98,79	€ 4,97			€ 306,44
2	COMUNE DI BAGHERIA	6,0623%	€ 1.107,18	€ 539,17	€ 27,14			€ 1.673,49
3	COMUNE DI BALESTRATE	0,7100%	€ 129,67	€ 63,15	€ 3,18	1363,63	49,75	€ 1.609,38
4	COMUNE DI BELMONTE MEZZAGNO	1,1994%	€ 219,05	€ 106,64	€ 5,37			€ 331,06
5	COMUNE DI BORGETTO	0,7788%	€ 142,23	€ 69,28	€ 3,49			€ 215,00
6	COMUNE DI CAPACI	1,1431%	€ 208,77	€ 101,66	€ 5,12			€ 315,55
7	COMUNE DI CARINI	3,8854%	€ 709,60	€ 345,53	€ 17,40	4714,72	441,5	€ 6.228,75
8	COMUNE DI CASTELDACCIA	1,2088%	€ 220,78	€ 107,52	€ 5,41			€ 333,71
9	COMUNE DI CINISI	1,2964%	€ 236,76	€ 115,27	€ 5,80			€ 357,83
10	COMUNE DI FICARAZZI	1,2910%	€ 235,78	€ 114,82	€ 5,78	789,9	118,15	€ 1.264,43
11	COMUNE DI GIARDINELLO	0,2432%	€ 44,42	€ 21,61	€ 1,09	681,81	31,08	€ 780,02
12	COMUNE DI ISOLA DELLE FEMMINE	0,7894%	€ 144,17	€ 70,18	€ 3,53	1870,95	105,71	€ 2.193,94
13	COMUNE DI MONTELEPRE	0,6951%	€ 126,95	€ 61,82	€ 3,11	1324,9	62,18	€ 1.578,96
14	COMUNE DI PALERMO	70,5788%	€ 12.889,99	€ 6.277,45	€ 316,00			€ 19.483,44
15	COMUNE DI PARTINICO	3,4312%	€ 626,65	€ 305,16	€ 15,36			€ 947,17
16	COMUNE DI SANTA FLAVIA	1,1791%	€ 215,34	€ 104,86	€ 5,28			€ 325,48
17	COMUNE DI TERRASINI	1,2586%	€ 229,85	€ 111,98	€ 5,64			€ 347,48
18	COMUNE DI TORRETTA	0,4473%	€ 81,69	€ 39,76	€ 2,00			€ 123,45
19	COMUNE DI TRAPPETO	0,3497%	€ 63,87	€ 31,13	€ 1,57	409,09	43,53	€ 549,19
20	COMUNE DI USTICA	0,1433%	€ 26,15	€ 12,74	€ 0,64			€ 39,53
21	COMUNE DI VILLABATE	2,1889%	€ 401,59	€ 195,59	€ 9,84	5037,25	192,77	€ 5.837,04
22	PROVINCIA REGIONE DI PALERMO							
	TOTALE	100,00%	€ 18.263,24	€ 8.894,05	€ 447,72	€ 16.191,65	€ 1.044,68	€ 44.841,34

DILAZIONE DEI TERMINI DI APPROVAZIONE DEL BILANCIO

Come previsto dall'art. 2364 comma 2 del Codice Civile, si segnalano le ragioni che giustificano il ricorso a tale dilazione: dall'inizio dell'esercizio 2018 si è avviata l'attività della SRR. In particolare è stato avviato il transito del personale delle ex Società o Consorzi d'ambito verso la SRR per poi procedere alla cessione dello stesso ai gestori del servizio di raccolta dei rsu individuati mediante gara ad evidenza pubblica. Il 16 aprile 2018 si è proceduto alla assunzione del personale amministrativo e tecnico delle ex Società o Consorzi d'ambito (circa 114 unità) dando vita alla struttura burocratica della Società. Per tale ragione il Commissario straordinario ha deciso di dilatare i tempi dell'approvazione del bilancio così come previsto dall'art. 2364 del c.c.

Inoltre, si rappresenta che tale circostanza ha inevitabilmente provocato un periodo di riorganizzazione dell'assetto societario con ricadute sulle procedure interne all'azienda.

In questa fase di start-up, condotte le ulteriori verifiche di carattere contabile, è stato riscontrato che il progetto di bilancio 2017, approvato con Delibera n. 11 del 30 maggio 2018, per le motivazioni espresse in precedenza non conteneva alcuni costi sostenuti nell'esercizio 2017, successivamente rinvenuti agli atti societari.

Pertanto è stato ritenuto necessario l'aggiornamento e la rielaborazione del progetto di bilancio d'esercizio 2017.

PALERMO, 28 giugno 2018

Il Commissario Straordinario

TUBIOLIO NATALE

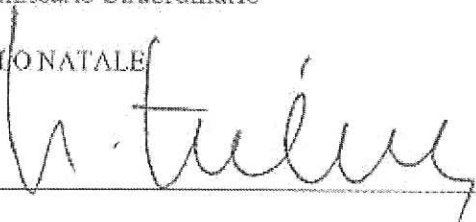

S.R.R. PALERMO AREA METROPOLITANA S.C.P.A.

Sede in PIAZZA PRETORIA 1 - 90100 PALERMO (PA) Capitale sociale Euro 120.000,00 di cui Euro
107.984,00 versati

Relazione unitaria del Collegio sindacale esercente attività di revisione legale
dei conti

Signori soci della S.R.R. PALERMO AREA METROPOLITANA S.C.P.A.

Premessa

Il Collegio sindacale, nell'esercizio chiuso al 31/12/2017, ha svolto sia le funzioni previste dagli artt. 2403 e segg. c.c., sia quelle previste dall'art. 2409-bis c.c..
La presente relazione unitaria contiene, pertanto, nella sezione A) la "Relazione ai sensi dell'art. 14 del D.Lgs. 27 gennaio 2010, n. 39" e nella sezione B) la "Relazione ai sensi dell'art. 2429, comma 2, c.c."

A)

Relazione di revisione indipendente ai sensi dell'art. 14 del D.lgs. 27 gennaio 2010, n.39

Abbiamo svolto la revisione legale dell'allegato bilancio d'esercizio della Società S.R.R. PALERMO AREA METROPOLITANA S.C.P.A., costituito dallo stato patrimoniale al 31/12/2017, dal conto economico per l'esercizio chiuso a tale data, dalla nota integrativa nonché dal rendiconto finanziario).

Responsabilità degli amministratori per il bilancio d'esercizio

L'Organo amministrativo è responsabile affinché il bilancio d'esercizio fornisca una rappresentazione veritiera e corretta in conformità alle norme italiane che ne disciplinano i criteri di redazione. Nella SRR PALERMO AREA METROPOLITANA S.C.P.A., come è noto, è stato nominato un Commissario straordinario che, sostituito l'Organo amministrativo, ne ha assunto le funzioni.

Responsabilità del revisore

E' nostra, invece, la responsabilità di esprimere un giudizio sul bilancio d'esercizio sulla base della revisione legale.

Il nostro esame, basato sui dati a noi forniti, è stato condotto secondo gli statuti principi di revisione. In conformità ai predetti principi, la revisione è stata svolta al fine di acquisire ogni elemento necessario per accertare se il bilancio d'esercizio sia viziato da errori significativi e se, nel suo complesso, attendibile. Il procedimento di revisione è stato svolto in modo coerente con la dimensione della società, con lo stato di inattività e con il suo assetto organizzativo. Esso comprende l'esame, sulla base di verifiche a campione, degli elementi probativi a supporto degli importi e delle informazioni contenuti nel bilancio d'esercizio. La revisione legale comprende altresì la valutazione dell'appropriatezza dei principi contabili adottati, della ragionevolezza delle stime contabili effettuate dall'Organo Amministrativo, nonché la valutazione della presentazione del bilancio d'esercizio nel suo complesso. Riteniamo di aver acquisito elementi probativi sufficienti e appropriati su cui basare il nostro giudizio.

Giudizio

A nostro giudizio, ed in base ai dati in nostro possesso, il bilancio d'esercizio fornisce una rappresentazione veritiera e corretta della situazione patrimoniale e finanziaria della Società S.R.R. PALERMO AREA



METROPOLITANA S.C.P.A. al 31/12/2017 e del risultato economico per l'esercizio chiuso a tale data, in conformità alle norme italiane che ne disciplinano i criteri di redazione.

Relazione su altre disposizioni di legge e regolamentari

Giudizio sulla coerenza della relazione sulla gestione con il bilancio d'esercizio

Abbiamo svolto le procedure indicate nel principio di revisione (ISA Italia) n.720B al fine di esprimere, come richiesto dalle norme di legge, un giudizio sulla coerenza della relazione sulla gestione, la cui responsabilità compete all'Organo amministrativo della Società S.R.R. PALERMO AREA METROPOLITANA S.C.P.A. A nostro giudizio la relazione sulla gestione è coerente con il bilancio di esercizio della Società al 31/12/2017

B)

Relazione ai sensi dell'art. 2429, comma 2 del Codice Civile

B1) Attività di vigilanza ai sensi dell'art. 2403 e ss., c.c.

Attività svolta

Nel corso dell'esercizio chiuso al 31/12/2017 la nostra attività è stata ispirata alle disposizioni di legge e alle Norme di Comportamento del Collegio Sindacale emanate dal Consiglio Nazionale dei Dottori Commercialisti e degli Esperti Contabili.

In particolare:

Abbiamo vigilato sull'osservanza della legge e dell'atto costitutivo e sul rispetto dei principi di corretta amministrazione, pur nei limiti consentiti dalla nuova situazione strutturale ed organizzativa aziendale.

Al riguardo precisiamo che, in data 14/02/2017, si è dimesso il Consiglio di Amministrazione della società e, con Decreto Presidenziale n. 526 del 09/03/2017, è stato nominato un Commissario Straordinario, il quale, in data 13/03/2017, ha adottato la delibera che di fatto dichiarava decaduti sia l'organo assembleare che quello amministrativo, assumendone le relative funzioni. L'avvicinarsi delle cariche sociali, come sopra rappresentato, ha ovviamente comportato, per evidenti problemi organizzativi, una gestione societaria sicuramente meno "partecipativa". L'Organo di controllo non è stato reso preventivamente partecipe delle delibere assunte né delle problematiche che il Commissario veniva chiamato ad affrontare.

Per tale ragione il Collegio ha diverse volte rivolto l'invito perché si tenessero riunioni informative con lo scopo di acquisire le notizie necessarie all'espletamento del proprio incarico.

A tale proposito si constata e dà atto che:

- Anche per il presente esercizio perdura il mancato avvio delle attività. Tuttavia con la delibera 19/2017 il Commissario ha ridefinito " qualitativamente" l'organico della società in modo da consentire l'operatività a partire dall'esercizio 2018;
- Il Commissario si è attivato per la riscossione delle residue quote di capitale da versare ma, alla data del bilancio, esistono ancora crediti da riscuotere, a titolo di conferimento capitale sociale, per circa € 12.000,00;
- La situazione finanziaria della società è tale da garantire l'integrità del patrimonio sociale, finché perdura lo stato d'inattività della società.

Mediante l'ottenimento di informazioni da parte del Commissario e dall'esame della documentazione aziendale trasmessaci, abbiamo valutato e vigilato sull'adeguatezza del sistema amministrativo e contabile nonché sull'affidabilità di quest'ultimo a rappresentare correttamente i fatti di gestione e, a tale riguardo, per tutta la durata dell'esercizio 2017 si è potuto riscontrare che:

- non è esistito personale amministrativo interno e la rilevazione dei fatti aziendali è stata demandata ad un professionista esterno incaricato della tenuta della contabilità, con il supporto del Commissario. Ciò ha comportato i citati difetti di comunicazione che si sono, tra l'altro ed in ultimo, tradotti nella necessità di rielaborare il presente bilancio, deliberata dal Commissario in data 15/06/2018 delibera n. 15, per il rinvenimento e la trasmissione ad opera del neo costituito ufficio amministrativo, di oneri di competenza 2017 non inseriti nel precedente progetto di bilancio del 30/05/2018, approvato in pari data. Si auspica che tali problematiche saranno superate nel 2018, anno in cui la società è stata dotata di un proprio

organico e, ancor di più, quando verrà avviato un sistema di controllo interno, per il monitoraggio delle procedure e delle rispettive responsabilità nei differenti settori di attività.

Nell'esercizio il Collegio sindacale inoltre

- non ha riscontrato operazioni atipiche e / o inusuali;
- non ha ricevuto denunce ai sensi dell'articolo 2408 Codice Civile, né esposti.
- non ha rilasciato pareri ai sensi di legge.

Dall'attività di vigilanza e controllo esercitata, per quanto conosciuto, non sono emersi fatti significativi suscettibili di segnalazione nella presente relazione.

B2) Osservazioni in ordine al bilancio d'esercizio

Abbiamo esaminato il progetto di bilancio d'esercizio chiuso al 31/12/2017, per il quale abbiamo espresso il consenso alla rinuncia dei termini previsti ai sensi dell'art. 2429 C.C.

Per l'attestazione che il bilancio d'esercizio al 31/12/2017 in relazione ai dati forniti rappresenta in modo veritiero e corretto la situazione patrimoniale e finanziaria e il risultato economico della Vostra Società ai sensi dell'articolo 14 del D Lgs. n. 39/2010 rimandiamo alla prima parte della nostra relazione.

Inoltre diamo atto che il Commissario Straordinario ha altresì predisposto la relazione sulla gestione di cui all'art. 2428 c.c..

È stato, quindi, esaminato il progetto di bilancio, in merito al quale sono fornite ancora le seguenti ulteriori informazioni:

- I criteri di valutazione delle poste dell'attivo e del passivo sono stati controllati e non sono risultati sostanzialmente diversi da quelli adottati negli esercizi precedenti; gli stessi appaiono conformi al disposto dell'art. 2426 c.c.. In particolare a norma dello stesso art. il Collegio Sindacale ha constatato che, nel presente esercizio non si sono verificate iscrizioni nell'attivo dello stato patrimoniale di costi di impianto e ampliamento;
- è stata esaminata l'impostazione data al progetto di bilancio, la sua generale conformità alla legge per quello che riguarda la sua formazione e struttura e a tale riguardo non si hanno osservazioni che debbano essere evidenziate nella presente relazione;
- è stata verificata la rispondenza del bilancio ai fatti ed alle informazioni di cui si è avuta conoscenza a seguito dell'assolvimento dei doveri tipici del Collegio sindacale e a tale riguardo non vengono evidenziate ulteriori osservazioni.

Gli amministratori, nella redazione del bilancio, non hanno derogato alle norme di legge ai sensi dall'art. 2423, quarto comma, del Codice Civile.

Lo stato patrimoniale evidenzia un risultato d'esercizio sostanzialmente di pareggio e si riassume nei seguenti valori:

Attività	Euro	160.959
Passività	Euro	41.325
- Patrimonio netto (escluso l'utile dell'esercizio)	Euro	119.633
- Utile (perdita) dell'esercizio	Euro	0

Il conto economico presenta, in sintesi, i seguenti valori:

Valore della produzione (ricev. non finanziari)	Euro	44.892
Costi della produzione (costi non finanziari)	Euro	44.886
Differenza	Euro	6
Proventi e oneri finanziari	Euro	4
Rettifiche di valore di attività finanziarie	Euro	
Risultato prima delle imposte	Euro	10
Imposte sul reddito	Euro	10
Utile (Perdita) dell'esercizio	Euro	0

B3) Osservazioni e proposte in ordine all'approvazione del bilancio

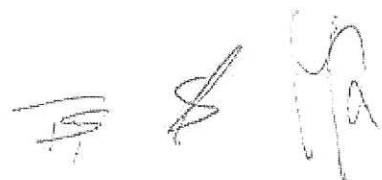

Considerando le risultanze dell'attività da noi svolta il Collegio sindacale non rileva motivi ostativi all'approvazione del bilancio di esercizio al 31/12/2017

Palermo, li 28/06/2018

Tiziana Funaro -- Presidente

Massimiliano Rosa -- Componente

Giuseppe Spanò - Componente

Il Collegio sindacale

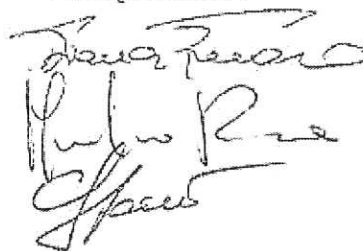

S.R.R.PALERMO AREA METROPOLITANA S.C.P.A
 QUOTE SOCIALI DA VERSARE AL 31/12/2017

N. SOCI	CAPITALE SOTTOSCRITTO	CAPITALE VERSATO	CAPITALE DA VERSARE
1 COMUNE DI ALTOFONTE	€ 1.265,52	€ 1.359,90	-€ 94,38
2 COMUNE DI BAGHERIA	€ 6.911,05	€ 1.995,92	€ 4.915,13
3 COMUNE DI BALESTRATE	€ 809,41	€ 809,41	
4 COMUNE DI BELMONTE MEZZAGNO	€ 1.367,34	€ 357,91	€ 1.009,43
5 COMUNE DI BORGETTO	€ 887,80	€ 954,01	-€ 66,21
6 COMUNE DI CAPACI	€ 1.303,18	€ 1.298,01	€ 5,17
7 COMUNE DI CARINI	€ 4.429,33	€ 1.159,40	€ 3.269,93
8 COMUNE DI CASTELDACCIA	€ 1.378,03	€ 1.373,03	€ 5,00
9 COMUNE DI CINISI	€ 1.477,87	€ 1.473,87	€ 4,00
10 COMUNE DI FICARAZZI	€ 1.471,74	€ 1.467,74	€ 4,00
11 COMUNE DI GIARDINELLO	€ 277,25	€ 277,25	€ -
12 COMUNE DI ISOLA DELLE FEMMINE	€ 899,95	€ 899,95	€ -
13 COMUNE DI MONTELEPRE	€ 792,36	€ 788,36	€ 4,00
14 COMUNE DI PALERMO	€ 80.459,87	€ 80.459,87	€ -
15 COMUNE DI PARTINICO	€ 3.911,51	€ 1.080,81	€ 2.830,70
16 COMUNE DI SANTA FLAVIA	€ 1.344,16	€ 1.340,16	€ 4,00
17 COMUNE DI TERRASINI	€ 1.434,81	€ 1.434,81	€ -
18 COMUNE DI TORRETTA	€ 509,96	€ 509,96	
19 COMUNE DI TRAPPETO	€ 398,70	€ 398,70	€ -
20 COMUNE DI USTICA	€ 163,40	€ 42,77	€ 120,63
21 COMUNE DI VILLABATE	€ 2.506,76	€ 2.502,16	€ 4,60
22 PROVINCIA REGIONE DI PALERMO	€ 6.000,00	€ 6.000,00	€ -
	€ 120.000,00	€ 107.984,00	€ 12.016,00

DELIBERAZIONE COMMISSARIALE
N. 17 DEL 28 GIUGNO 2018

OGGETTO: APPROVAZIONE DEL BILANCIO D'ESERCIZIO 2017 EX ART. 2478-BIS C.C.

L'anno duemiladiciotto addì VENTOTTO del mese di GIUGNO il Commissario straordinario:

- Visto lo Statuto e l'atto costitutivo della "SRR Palermo Area Metropolitana - S.c.p.a." - costituita a norma dell'art. 2615 - ter del codice civile ed in ossequio all'art. 6 comma 1 della L.R. 8 aprile 2010, n. 9;
- Considerato che la SRR ha come principale scopo statutario l'esercizio delle funzioni previste dagli articoli 200, 202, 203 del Decreto Legislativo 3 aprile 2006, n. 152, in tema di organizzazione territoriale, affidamento e disciplina del servizio di gestione integrata dei rifiuti urbani, nell'ambito territoriale ottimale (*A.T.O. 12*) di cui al D.P. 531/GAB del 04/07/2012;
- Vista la Legge regionale 8 aprile 2010, n. 9 recante "Gestione integrata dei rifiuti e bonifica dei siti inquinati" e le sue successive modifiche e integrazioni;
- Visto il Decreto del Presidente della Regione Sicilia n. 526 del 9 marzo 2017, emanato in esecuzione dell'Ordinanza del Presidente della Regione Siciliana n. 2/RIF del 2 febbraio 2017, con il quale è stato nominato Natale Tubiolo Commissario Straordinario presso la S.R.R. Palermo Area Metropolitana;
- Vista la deliberazione n. 1 del 13 marzo 2017 con la quale, in ottemperanza al D.P. n. 526 del 9 marzo 2017, sono stati dichiarati decaduti gli Organi ordinari della SRR e le relative funzioni, unitamente alla rappresentanza legale, sono state assunte dal Commissario Straordinario;
- Vista la Deliberazione n. 19 del 16 novembre 2017 recante "Adozione nuova dotazione organica" con la quale è stato, inoltre, approvato il Budget previsionale relativo agli esercizi finanziari 2017 e 2018;
- Vista l'Ordinanza del Presidente della Regione Siciliana n. 2/Rif del 28 febbraio 2018 con la quale viene fatto ricorso temporaneo ad una speciale forma di gestione integrata dei rifiuti;
- Visto il D.P. n. 555 del 13.04.2018 in forza del quale il Commissario straordinario è stato chiamato a svolgere i compiti di cui all'art. 2, comma 3 dell'Ordinanza n.2/Rif del 28 febbraio 2018 nei modi e nei termini ivi previsti;
- Considerato che in ottemperanza a quanto previsto dalle Ordinanze contingibili ed urgenti del Presidente della Regione Siciliana ed in virtù dei connessi e consequenziali incarichi disposti con appositi Decreti del Presidente della medesima Regione, lo scrivente Commissario straordinario all'uopo designato è subentrato nella gestione della preindicata Società di Regolamentazione dei Rifiuti assumendo, a tal specifico riguardo, tutte le funzioni precedentemente rivestite sia dall'organo amministrativo che da quello assembleare della suddetta Società;

- Vista l'Ordinanza n.4/Rif del 07 giugno 2018 che reitera parzialmente l'Ordinanza n.2/Rif del 28 febbraio 2018, l'Ordinanza n.3/Rif dell'8 marzo 2018, nonché la nomina dei commissari fino a successivo decreto del Presidente della Regione;
- Ritenuto che è prioritario compito dello scrivente Commissario straordinario p.t. porre in essere ogni provvedimento utile e necessario al concreto avvio operativo dell'Ente ed al consequenziale funzionamento della struttura tecnico – amministrativa di supporto, sulla base di quanto disposto dalla L.r. n. 9/2010 e ss.mm.ii. e dalla vigente ultima OPRS n. 4/Rif/2018;
- Ritenuto, altresì, di dovere procedere alla assunzione, mediante cessione dell'originario contratto, del personale appartenente all'area amministrativa e tecnica;
- Considerato che il 16 aprile 2018 si è proceduto all'assunzione, mediante cessione dell'originario contratto, del personale appartenente all'area amministrativa ex Società d'Ambito – Servizi Comunali Integrati RSU SpA ATO PA1, Belice Ambiente SpA ATO PA2, Palermo Ambiente SpA ATO PA3 e Co.In.Res. ATO PA4;
- Considerata che tale circostanza ha inevitabilmente provocato un periodo di riorganizzazione dell'assetto societario causando delle refluenze sulla produzione del fascicolo di bilancio al 31/12/2017;
- Ritenuto necessario, per la motivazione di cui al precedente punto, ricorrere al maggior termine previsto dall'art. 2364 del codice civile per l'approvazione del bilancio consuntivo al 31.12.2017;
- Vista la Deliberazione n. 12 del 30 maggio 2018 con la quale il Commissario straordinario con i poteri dell'Assemblea dei Soci ha approvato il progetto Bilancio d'esercizio 2017;
- Visto il Bilancio 2017 composto dal Conto economico, dallo Stato patrimoniale, dalla Nota integrativa, dal Rendiconto finanziario, corredato dalla Relazione sulla gestione, che si allegano al presente provvedimento, quali parti integranti e sostanziali;
- Ricordato che il bilancio è uno strumento che consente di rappresentare in modo veritiero e corretto la situazione patrimoniale e il risultato economico dell'attività svolta dalla Società;
- Vista la Deliberazione commissariale n. 15 del 15 giugno 2018 con la quale è stato mandato di rielaborare il Bilancio d'esercizio 2017 con l'inserimento dell'ulteriore documentazione contabile di competenza 2017, non contenute nella precedente versione;
- Vista la Deliberazione n. 16 del 28 giugno 2018 con la quale il Commissario straordinario con i poteri del Consiglio d'amministrazione ha approvato il nuovo progetto di Bilancio d'esercizio 2017;
- Dato atto che il Bilancio chiuso al 31/12/2017 evidenzia un pareggio di bilancio che scaturisce dal ribaltamento degli effettivi costi di funzionamento della Società ai Soci;
- Atteso che non sono stati realizzati i ricavi tipici per il mancato avvio operativo nell'esercizio, della Società per la Regolamentazione dei rifiuti;

- Vista la Relazione del Collegio sindacale;

tutto ciò premesso, con i poteri dell'Assemblea dei soci,

DELIBERA

Per le motivazioni riportate nella premessa narrativa che qui s'intendono richiamate:

1. Di approvare il Bilancio d'esercizio chiuso al 31/12/2017 composto dal Conto economico, dallo Stato patrimoniale, dalla Nota integrativa e dal Rendiconto finanziario corredato dalla Relazione sulla gestione e dalla Relazione del Collegio sindacale, redatto sulla base del codice civile;
2. Di provvedere, contestualmente all'adozione del presente provvedimento, agli obblighi di pubblicazione dei dati sul sito web www.srrpalermo.it, in conformità a quanto previsto dal Decreto Legislativo n. 33 del 14 marzo 2013;

Il Commissario Straordinario
Dott. Natale Tubiolo

